

みずほ

広報

mizuho information

2025

12

No.767

わたしの願いも
叶いますように☆

一般会計予算 176億7,906万円

令和7年度一般会計予算は、当初171億2,300万円でスタートしました。これまで6回の補正と前年度からの繰越事業費を含め、現在の予算現額になっています。

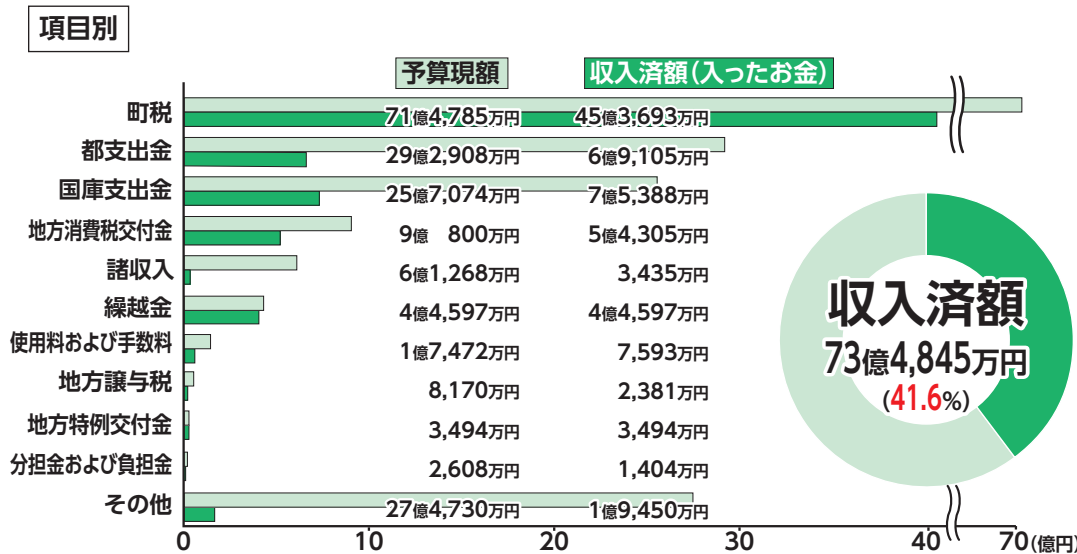

収入済額は73億4,845万円で、予算総額に対する収入割合は41.6%です。歳入の主なものは町税が45億3,693万円で収入総額の61.7%を占めています。これに次いで国庫支出金7億5,388万円、都支出金6億9,105万円、地方消費税交付金5億4,305万円となっています。

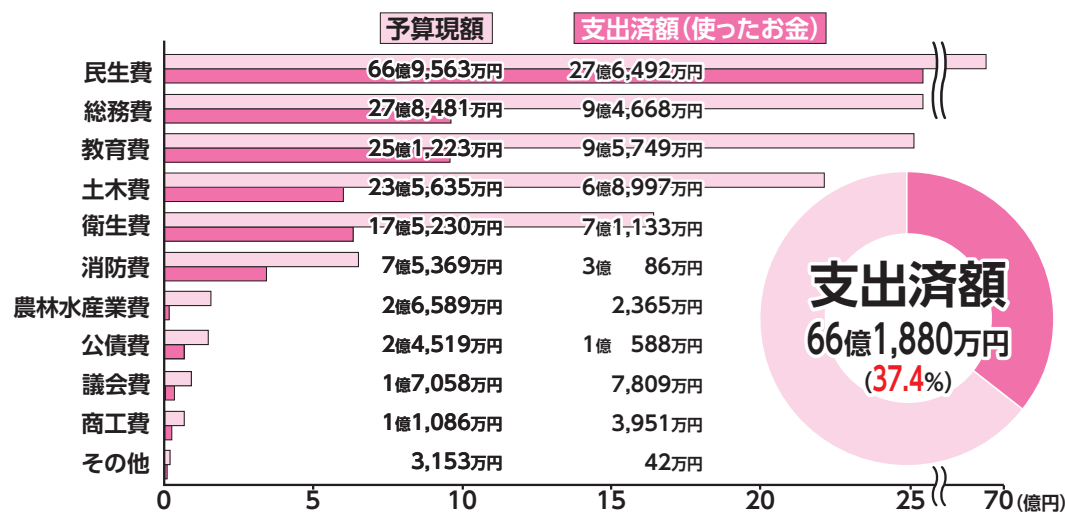

支出済額は66億1,880万円で、予算総額に対する支出割合は37.4%です。歳出では支出済額の多い順に、民生費27億6,492万円、教育費9億5,749万円、総務費9億4,668万円、衛生費7億1,133万円、土木費6億8,997万円となっています。

特別会計 ()内は予算現額に対する割合

会計別	予算現額	収入済額	支出済額
国民健康保険	35億2,829万円	15億1,813万円(43.0%)	13億2,066万円(37.4%)
駅西土地区画整理事業	8億5,412万円	8,320万円(9.7%)	7,653万円(9.0%)
介護保険	29億 637万円	13億 491万円(44.9%)	12億7,826万円(44.0%)
後期高齢者医療	9億6,591万円	4億1,784万円(43.3%)	3億1,175万円(32.3%)
殿ヶ谷財産区	464万円	56万円(12.1%)	14万円(3.0%)
石畑財産区	1,778万円	236万円(13.3%)	41万円(2.3%)
箱根ヶ崎財産区	929万円	167万円(18.0%)	14万円(1.5%)
長岡財産区	101万円	28万円(27.7%)	4万円(4.0%)

下水道事業会計

区 分	予算予定額	収入済額・支出済額	執行率
収益的収入	14億2,425万円	5億1,152万円	35.9%
収益的支出	12億9,514万円	1億3,496万円	10.4%
資本的収入	17億9,173万円	5億5,413万円	30.9%
資本的支出	19億5,202万円	9,395万円	4.8%

令和7年度上半期 財政執行状況

(9月30日現在)

事業を行っているうちに、当初予算で見込まれなかった経費や事業の追加、削除などの変動が起こります。そこで、お金の使い方を議会で修正・補正予算します。ここで上半期の執行状況を報告します。



詳しくはこちら

問合せ 財政課
TEL 557—7483

町の財産

土地	53万6,297㎡
建物	9万8,891㎡
基金総額	69億 700万円
※土地・建物には、下水道事業に係る財産を含みます。	

町 債

一般会計	27億5,617万円
駅西土地区画整理	
事業特別会計	39億 585万円
下水道事業会計	34億1,719万円

年末年始の業務案内

この期間、役場・各公共施設の窓口業務はお休みです。
業務は年内12月26日(金)まで、年始は1月5日(月)から平常通りに行います。



令和7年

12/27(土)



令和8年

1/4(日)



対象の公共施設 保健センター/寄り合いハウスいこい/瑞穂ハローワーク求人情報コーナー

各種届出

- ▶宿直室での受付(出生・婚姻・死亡届)
12月27日(土)～令和8年1月4日(日)
- ▶電話予約の証明書の交付
(12月26日(金)午後5時までにて受付)
12月27日(土)～令和8年1月4日(日)

問合せ 住民課 TEL557—7548

粗大ごみの収集・持込

- ▶休業 12月26日(金)～令和8年1月3日(土)
- ▶収集予約 12月25日(木)まで(埋まり次第、翌年)
- ▶粗大ごみの受入れ 令和8年1月4日(日)～

問合せ リサイクルプラザ TEL557—7612

ごみの収集 し尿のくみ取り

- ▶年末年始のごみの収集日は、通常と異なります。ごみ・資源物収集カレンダーでご確認ください。
- ▶し尿のくみ取り(休業)
12月27日(土)～令和8年1月4日(日)

問合せ 環境課 TEL557—7706

■瑞穂斎場

▶受付業務

無休 午前8時30分～午後8時

▶式場業務

休業期間 令和8年1月1日(木・祝)・2日(金)

※年末は12月31日(水)の告別式まで、年始は令和8年1月3日(土)の通夜から行います。

▶火葬業務

休業期間 令和8年1月1日(木・祝)～3日(土)

※12月31日(水)は午後0時30分まで行います。

問合せ 瑞穂斎場組合 TEL557—0064

休日期间 12月29日(月)～令和8年1月3日(土)

- 瑞穂町図書館・全地域図書館
- けやき館・耕心館
- あすなろ児童館
- 多世代交流センターMIZCUL(ミズカル)
- 各コミュニティセンター(武蔵野・元狭山・長岡)
- ふれあいセンター

休日期间 12月28日(日)～令和8年1月4日(日)

- 子ども家庭支援センターひばり
- 瑞穂ビューパーク・スカイホール
- 体育施設(町営グラウンド・テニスコートなど)

休日期间 12月29日(月)～31日(水)

- エコパーク
- 令和8年1月1日(木・祝)から開園します。

運休期間 12月29日(月)～令和8年1月3日(土)

- コミュニティバス
- デマンド交通「チョイソコみずほまち」

年末年始の医療機関情報は、
26・27ページをご覧ください。

年末年始の休業期間中は代表電話へ
お問い合わせください。

TEL557—0501(代表)



令和6年度 決算報告

詳しくは、町ホームページ
をご覧ください。



問合せ 財政課 ☎557-7483

住民1人当たりの歳出内訳

住民1人当たりが町に納めたお金(参考) 町税 **21万3,000円**
住民1人当たりに掛かったお金(支出額) **50万9,000円**



各特別会計の決算状況

特別会計 ()内は予算額に対する割合

会計別	予算額	収入額	支出額
国民健康保険	37億 72万円	36億2,999万円(98.1%)	35億8,492万円(96.9%)
駅西土地区画整理事業	6億 717万円	6億 724万円(100.0%)	5億7,412万円(94.6%)
介護保険	29億6,016万円	28億9,978万円(98.0%)	28億9,874万円(97.9%)
後期高齢者医療	9億5,888万円	9億6,886万円(101.0%)	9億5,769万円(99.9%)
殿ヶ谷財産区	410万円	410万円(100.0%)	355万円(86.6%)
石畑財産区	1,465万円	1,436万円(98.0%)	1,202万円(82.0%)
箱根ヶ崎財産区	896万円	896万円(100.0%)	790万円(88.2%)
長岡財産区	97万円	96万円(99.0%)	69万円(71.1%)

下水道事業会計

区分	予算額	決算額	執行率
収益的収入	12億8,894万円	12億9,039万円	100.1%
収益的支出	12億1,656万円	11億6,196万円	95.5%
資本的収入	18億1,500万円	18億 930万円	99.7%
資本的支出	20億2,912万円	20億1,281万円	99.2%

令和6年度決算における健全化判断比率の状況

健全化判断比率を見ることにより、町がどのような財政状況であるかの判断材料となります。

比率の名称	R6年度決算	R5年度決算	【国の基準】 早期(経営)健全化基準	
①実質赤字比率	—	—	13.85%	赤字はありません。 (一般会計等の決算額が赤字かを示す数値)
②連結実質赤字比率	—	—	18.85%	赤字はありません。 (一般会計、特別会計合算の決算額が赤字かを示す数値)
③実質公債費比率	1.4%	0.9%	25.0%	前年度から0.5%悪化 (標準的な年間収入のうち、借金の返済比率を示す数値)
④将来負担比率	—	—	350.0%	貯金などが借金などを上回っている状況です。 (一般会計等の借金が、標準的な年間収入の何年分かを示す数値)
⑤(参考) 公営企業 資金不足比率	—	—	20.0%	資金不足はありません。(資金不足なし、事業規模4億6,429万円) (下水道事業の資金不足額が事業規模に対してどの程度あるかを示す数値)

※表中の「- (ハイフン)」について… ①②は赤字額なし、④は将来負担率がマイナス、⑤は資金不足なしを示します。

決算概要

歳入は、町税が定額減税の実施により減収となりましたが、国の交付金で補填されました。また、地方交付税や都からの補助金、ふるさと納税の寄附金などが増額となり、全体では前年度比で増額となりました。なお、予算の段階では、起債(借入れ)の活用を検討しましたが、決算では借入れは不要となりました。

歳出は、高齢者福祉センターの改修工事や第五小学校の空調工事などの大規模な改修工事の実施、物価高騰や人件費の上昇による施設の維持管理費用の増額、学校給食無償化事業の実施などの影響により、歳入と同様に、全体では前年度比で増額となりました。歳入が歳出を上回る結果となり、令和6年度一般会計決算は黒字決算となりました。

一般会計 入ったお金(歳入)

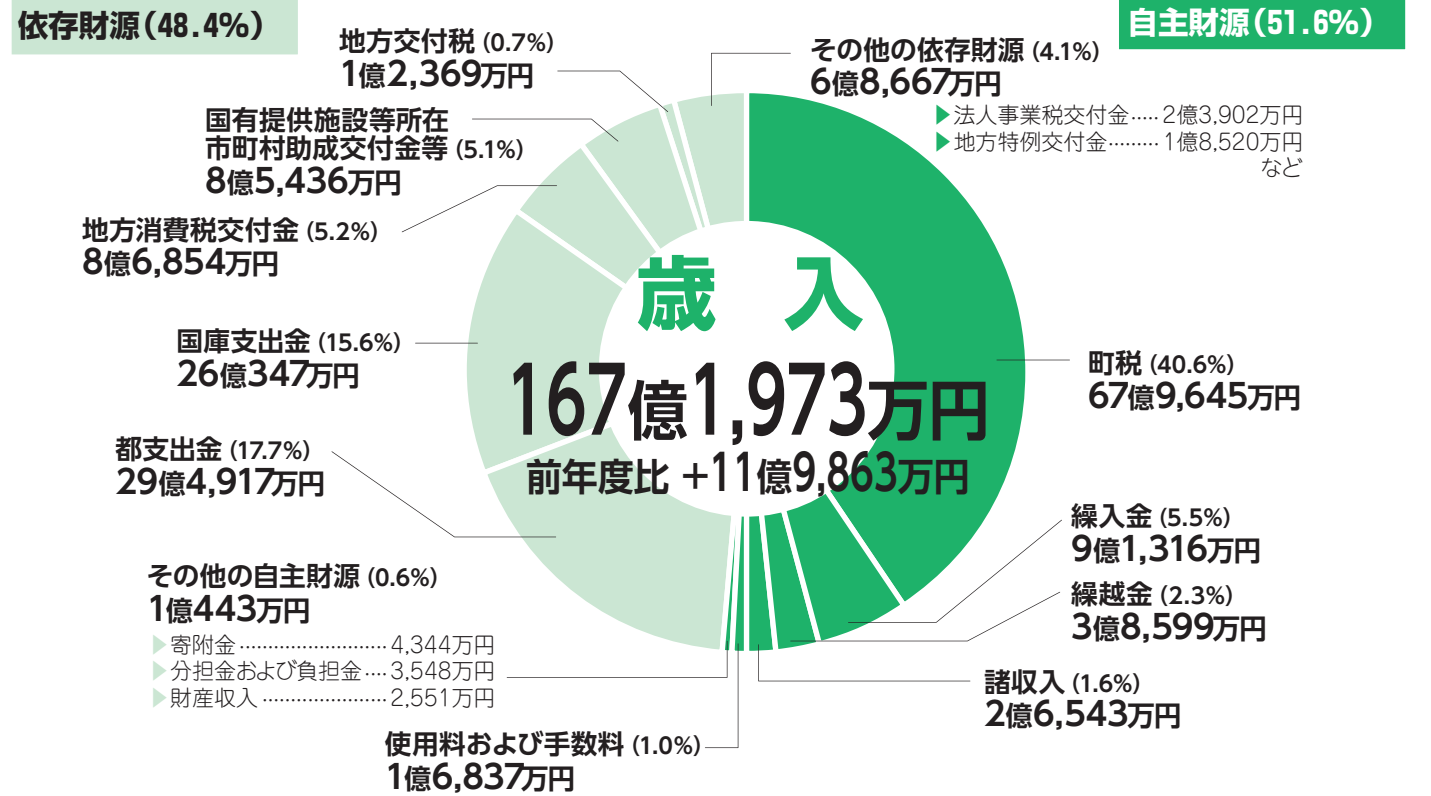

一般会計 使ったお金(歳出)

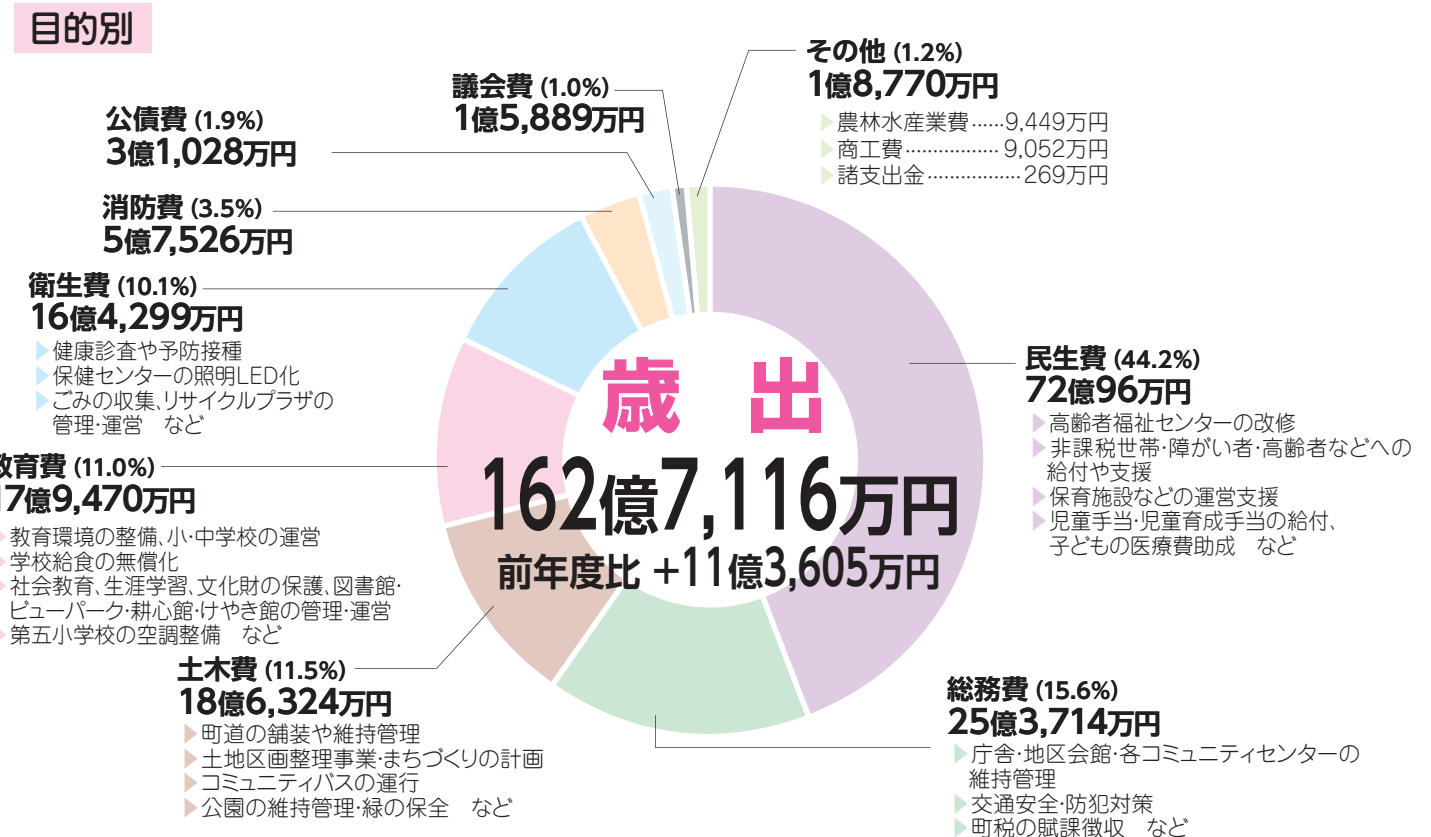

人事行政の運営などの状況をお知らせします

1 職員の給与の状況

(1)人件費の状況 (令和6年度普通会計決算)

人口	歳出額(A)	実質収支	人件費(B)	人件費率(B/A)	令和5年度の 人件費率
(令和7年1月1日) 32,013人	千円 16,389,443	千円 458,829	千円 2,513,593	15.3%	15.6%

(注)人件費には、特別職に支給される給料・報酬などを含みます。

(2)職員給与費の状況 (令和6年度普通会計決算)

職員数 (A)	給与費				1人当たり 給与費 (B/A)
	給料	職員手当	期末・勤勉 手当	計(B)	
205人	千円 781,386	千円 190,448	千円 384,159	千円 1,355,993	千円 6,615

(注)1 職員手当には、退職手当は含みません。
2 給与費は決算額です。

(3)職員の平均給料・給与月額と平均年齢の状況

区分	一般行政職		
	平均給料月額	平均給与月額	平均年齢
瑞穂町	339,494円	437,496円	42.5歳
東京都	325,837円	470,901円	42.3歳

(4)職員の初任給の状況 (令和7年4月1日現在)

区分		瑞穂町	国
一般行政職	大学卒	225,500円	総合職 230,000円 一般職 220,000円
	高校卒	188,000円	188,000円

※初任給は東京都の基準と合わせています。

(5)一般行政職の級別職員数の状況 (令和7年4月1日現在)

区分	1級	2級	3級	4級	5級	計
職務内容	主事	主任	係長・主査	課長・主幹	部長	
職員数	40人	71人	54人	21人	6人	192人
構成比	20.9%	37.0%	28.1%	10.9%	3.1%	100%
前年の 職員数	49人	62人	54人	23人	6人	194人

(注)1 給与条例に基づく給料表の級区分による職員数です。
2 職務内容とは、それぞれの級に該当する代表的な職名です。

(6)職員手当の状況

期末・勤勉手当 (令和6年度)

区分	瑞穂町	
	期末手当	勤勉手当
6月期	1.05月分	1.125月分
12月期	1.10月分	1.125月分
3月期	0.35月分	0.10月分
合計	4.85月分	
職制上の段階、職務の 級等による加算措置	有	

地域手当 (令和7年4月1日現在)

支給対象地域	全地域
支給率	14.0%
支給対象職員数	227人
東京都の制度	地域区分により20%(島しょを除く)
国の制度	地域区分により20～0%
職員1人当たり 支給年額	381千円 (令和6年度決算)

扶養手当・住居手当・通勤手当 (令和7年4月1日現在)

区分	支給内容	支給月額
扶養手当	配偶者(3級以下職員)	3,000 円
	配偶者(4級職員)	支給なし
	子	11,500 円
	父母等(3級以下職員)	各 6,000 円
	父母等(4級職員)	各 3,000 円
	16～22歳の子への加算	各 4,000 円
住居手当	自己住宅所有 賃貸住宅(注)	支給なし 15,000 円
通勤手当	交通機関利用者	限度額55,000円/月 定期券相当額(6月分一括支給)
	交通用具使用者	通勤距離に応じて支給

(注)自ら居住するための住居を借り受け、月額15,000円(国は16,000円)以上の家賃を払っている世帯主などであり、当該年度末年齢35歳未満の職員にのみ支給します。

超過勤務手当 (令和6年度決算)

支給総額
52,820千円
職員1人当たり支給年額
264千円

退職手当 (令和7年4月1日現在)

区分		瑞穂町	
		普通退職	定年等退職
支給率	勤続20年	23.00月分	23.00月分
	勤続25年	30.50月分	30.50月分
	勤続35年	43.00月分	43.00月分
	最高限度額	43.00月分	43.00月分
その他の加算措置		定年前早期退職特例措置 (2～20%)	

(7)特別職などの給料・報酬と期末手当の状況

(令和7年4月1日現在)

役職名	給料月額等	期末手当	
町 長	763,000円	6月期	2.250月分
副町長	666,000円	12月期	2.250月分
		3月期	0.25月分
		計	4.75月分
教 育 長	637,000円	6月期	1.900月分
議 長	420,000円	6月期	1.900月分
副議長	360,000円	12月期	2.050月分
委員長(常任・議運・特別)	350,000円	3月期	0.20月分
議 員	340,000円	計	4.15月分

「瑞穂町人事行政の運営などの状況の公表に関する条例」に基づき、職員数や職員の給与などを公表します。詳しくは、町ホームページに掲載しています。

問合せ 総務課

TEL557―7492



2 職員の任免と職員数に関する状況

(1)部門別職員数の状況

部門		令和6年	令和7年	差引
一般行政部門	議会	4	4	0
	総務企画	66	66	0
	税務	18	17	△ 1
	民生	33	34	1
	衛生	21	21	0
	農林水産	4	4	0
	商工	4	4	0
特別行政部門	土木	26	26	0
	教育	31	31	0
	公営企業等 会計部門	5	5	0
その他	下水道	15	15	0
	合計	227	227	0

(注)職員数は一般職に属する職員数であり、地方公務員の身分を保有する休職者、派遣職員などを含み、臨時または非常勤職員を除いています。

(2)採用職員と退職職員数 (令和6年度)

令和6年度における採用者は16人、退職者は9人でした。

3 職員の研修と勤務成績の状況 (令和6年度)

(1)研修実施などの状況

独自研修		派遣研修	
11件	773人	51件	135人

(2)人事考課制度と能力・実績主義に基づく給与制度

地方公務員法第23条の2の規定に基づき、人事考課を年1回実施しています。職員の日常の勤務状況を通じて、その実績、能力や態度などを客観的に評価し、昇給や昇任、配置、能力開発など、人事管理に反映させるものです。

4 職員の福祉と利益の保護の状況 (令和6年度)

(1)公平委員会に対する職員の苦情などの状況

勤務条件に関する措置の要求	0件
不利益処分に関する不服申立て	0件

(2)公務災害の発生状況

認定件数		
公務災害	通勤災害	合計
1件	0件	1件

(3)福利厚生事業

地方公務員法に基づき職員の福利厚生事業を行うため、職員互助会を組織しています。
令和6年度については、町交付金280万円、職員会費494万円、公費負担率26.6%です。

5 職員の勤務時間、その他勤務条件の状況 (令和6年度)

(1)一般職員の勤務時間の状況(標準例)と年次有給休暇取得状況

●勤務時間…午前8時30分～午後5時15分
(7時間45分・途中1時間休憩)

●年次有給休暇取得状況(1人当たり年間)…平均取得日数12.7日、取得32.6%

(2)育児休業の取得状況

取得者は、4人(男性2人、女性2人)、継続取得者は5人(男性0人、女性5人)でした。

6 職員の分限と懲戒処分の状況 (令和6年度)

分限処分者数と懲戒処分者数の状況

分限処分…21件

職員がその職責を十分に果たすことができない場合に行われる処分で、公務能率の維持を目的としています。

懲戒処分…0件

職員の一定の義務違反に対する道義的責任を問うための処分で、公務における規律と秩序の維持を目的としています。

令和8年度 会計年度任用職員(パート)登録者の募集

募集職種

一般事務員	歯科衛生士
保健師(産休・育休代替)	心理相談員
電話交換総合案内	助産師
宿日直員	保健師
納税推進員	看護師
環境監視員	介護認定調査員
リサイクルプラザ作業員	道路管理作業員
コミュニティセンター事務員	学校用務員
コミュニティセンター事務補助員	給食作業員
消費生活相談員	教育支援補助員
障がい者相談員	特別支援学級助員
心理職	教育相談員
児童館事務員	教育支援室指導員
児童館指導員	学校図書館司書
子ども家庭支援センター相談員	学校事務員
母子保健コーディネーター	スクール・ソーシャル・ワーカー
母子保健事務補助員	スクール・サポート・スタッフ
管理栄養士	図書館事務員

応募方法

令和8年1月9日(金)までに町指定の申込書に記入の上、総務課へ提出してください。

※勤務形態や申込書などの必要書類は、総務課と各コミュニティセンターで配布するほか、町ホームページからもダウンロードできます。

※欠員などが生じた場合は、登録者の中から面接などにより選考します。

登録期間 令和8年4月1日～令和9年3月31日

問合せ 総務課 TEL557―7492



瑞穂町功労者表彰

11月10日、耕心館で表彰式が行われ、次の方々が表彰されました。
これは長年にわたる町政発展への貢献や功績が認められたものです。

功労表彰

杉浦 裕之 様(前 瑞穂町長 前列右から3番目)
栗原 裕之 様(前 瑞穂町副町長 前列右から5番目)
小畑 恵子 様(前 瑞穂町障害支援区分判定等
審査会委員 前列右から2番目)
丸野 仁久 様(前 瑞穂町立学校学校医 前列右から6番目)



善行表彰

モノレールを呼ぼう 瑞穂の会 様
(公務の助力 後列右から3番目)

問合せ 総務課 TEL557—0531

秋の叙勲 瑞宝単光章(消防功労)

元瑞穂町消防団団長の関根
輝明さんに瑞宝単光章が贈ら
れました。

この受賞は、長年にわたり、
著しく危険性の高い業務に従
事し、その功績が認められたも
のです。



関根 輝明 さん

問合せ 安全・安心課
TEL557—7610

西多摩地区消防操法大会

11月2日、(学)日本航空
学園(東京青梅キャンパ
ス)で、第35回西多摩地
区消防操法大会が実施
され、町代表として瑞穂
町消防団第2分団が出場
しました。



問合せ 安全・安心課
TEL557—7610

暮らしの情報 「デジタル終活」—遺された家族が困らないために—

スマートフォンやパソコンなどの普及により、現
代社会では“デジタル遺品”と呼ばれる新しい形の遺
品が増えています。亡くなられた方がネット上で保
有していた遺産や、契約したサブスクリプション(サ
ブスク)のアカウントなどもデジタル遺品に含まれま
す。今後、こうしたデジタル遺品が残されるケース
が増加すると予想され、「デジタル終活」の必要性が高
まっています。

事 例

▶亡くなった兄が生前利用していたネット銀行の口
座を確認するため、携帯電話会社の店舗にスマホ
のロック画面解除を依頼したところ、「端末の初期
化はできるが、ロック解除はできない」と言われ、
デジタル遺品の確認ができませんでした。
▶夫が亡くなり、携帯電話を解約した後、夫が契約
していたスマホのセキュリティサービスのサブス
ク契約が残っていることが判明。事業者問い合
わせると「すぐに解除するにはIDとパスワードが必
要」と言われ、分からなかったためすぐに解約がで
きませんでした。

対処法

- ▶遺族が故人のスマホなどをロック解
除できるよう、パスワードなどの情
報をメモしておく必要があります。名刺サイズの
紙にパスワードなどを記入し、パスワード部分は
修正テープを2～3回重ね貼りしてマスキングし、家
族が見つけやすい場所に保管しておきましょう。
- ▶オンラインで契約するサービスは、契約書面がメ
ールなどで交付されるケースがあり、遺族が簡単
に見つけられないことがあります。契約している
サービスとID・パスワードは、日頃から電子機器の
中に整理しておきましょう。
- ▶エンディングノートを活用しましょう。
- ▶スマホなどのアカウント管理サービスには、アク
セスできる人を指名できるものもあります。登録
内容に変更があった場合、必ず最新情報に更新し
ましょう。

問合せ 消費生活相談窓口(産業経済課内)
TEL557—7633
(毎週火・金曜日 午前9時～午後4時)
※正午から午後1時までを除く。



皆さんからの意見をお寄せください

瑞穂町第5次地域保健福祉計画(案)

町では、地域共生社会の実現を目的とし、令和2年度
に瑞穂町第4次地域保健福祉計画を策定し、各施策を進
めてきました。

今年度で計画期間である5年間が経過するため、令和
8年度から令和12年度を計画期間とした「第5次地域保
健福祉計画」を策定します。

この「第5次地域保健福祉計画(案)」は、昨年実施した
地域保健福祉計画策定のためのアンケート調査や社会
情勢の動向を踏まえ、作成したものです。お寄せいた
だいたご意見は、計画策定の参考とさせていただきます。

公表場所 役場庁舎1階 情報公開コーナー
武蔵野・元狹山・長岡の各コミュニティセンター
保健センター

募集期間 12月11日(木)～25日(木)

提出方法 氏名(団体・企業の場合はその名称、担当者の
氏名)、住所、電話番号を明記の上、直接持参、
郵送、ファクス、メール、回答フォームのど
れかで福祉課へ(様式自由)

※意見に対する個別の回答は行いません。

また、口頭による意見提出はできません。

提出先 〒190—1292 瑞穂町大字箱根ヶ崎2335

瑞穂町 福祉部 福祉課 福祉推進係

FAX 556—3401

✉fukusi@town.mizuho.tokyo.jp

問合せ 福祉課 TEL557—7620



回答フォーム

西多摩地域広域行政圏計画(令和8年度～令和12年度)原案についての意見募集

西多摩地域広域行政圏協議会では、西多摩地域8市町
村(青梅市、福生市、羽村市、あきる野市、瑞穂町、日
の出町、檜原村、奥多摩町)が西多摩地域の課題に、連
携して取り組んでいくため、「西多摩地域広域行政圏計
画(令和8年度～令和12年度)」を策定します。この計画
の原案に対する意見を募集します。

閲覧場所

- ▶企画政策課
- ▶西多摩地域広域行政圏協議会事務局(青梅市役所4階)
- ▶西多摩地域広域行政圏協議会ホームページ
- ▶回答フォーム内

募集期間 12月1日(月)～16日(火)

対 象

- ▶西多摩地域8市町村の在住・在勤・在学の方
- ▶西多摩地域8市町村に事務所または事業所を有する方

提出方法 回答フォーム

※意見に対する個別の回答は行いません。また、口頭
による意見提出はできません。

問合せ

〒198—8701 青梅市東青梅1—11—1

西多摩地域広域行政圏協議会事務局(青梅市

役所企画部内) TEL0428 (22) 1111 (内線2440)

✉div0199@city.ome.lg.jp

担 当 企画政策課



回答フォーム

瑞穂町海外留学奨学生 令和7年度第2期募集

町には、積極的に海外の高等学校や大学などで学芸
や技能を修得しようとする青少年に対して、奨学資金
と渡航費用の一部を支給する制度があります。ぜひ、
ご活用ください。なお、語学留学は対象外です。

募集人員 若干名

留学先 各国における高等学校および大学など

※入学手続は各自で行ってください。

支給内容 ①奨学資金…授業料またはこれに準ずる費用

②渡航費用…留学先への往復航空運賃

応募資格 ▶中学3年生以上30歳未満であること

▶町内に引き続き2年以上居住していること

▶同種の奨学資金などを他から支給されないこと

▶1学年以上留学すること

▶連帯保証人がいること

▶留学終了後に町事業に協力できること など

申込み 令和8年1月5日(月)から2月2日(月)

までに直接、企画政策課へ

TEL557—7468

※募集案内は町ホームページから

ダウンロードできます。



農畜産物共進会の結果

第48回農畜産物共進会褒賞授与式が11月9日に開催
し、次の方が受賞されました。※()内は品目です。

東京都知事賞・西多摩農業協同組合長賞

古川 キミさん (柿)

田嶋 芳明さん (キャベツ)

東京都産業労働局長賞・西多摩地方農業委員会連合会会長賞

大野 功さん (大根)

東京都農業振興事務所長賞・東京都農業共済組合長賞

古川 キミさん (みかん)

瑞穂町長賞

細瀬 浩昌さん (茶)

瑞穂町産業まつり実行委員長賞

田嶋 由美さん (ピーマン)

瑞穂町議会議長賞

大野 照雄さん (ゆず)

瑞穂町農業委員会会長賞

吉岡 昌宏さん (里芋)

東京都農業改良普及事業協議会会長賞

栗原 吉徳さん (シクラメン)

西多摩農業改良普及事業協議会会長賞

山田 和夫さん (ブロッコリー)

東京都農業協同組合中央会会長賞

田中 郁哉さん (キウイフルーツ)

東京都信用農業協同組合連合会会長賞

清水 正久さん (かぼちゃ)

全国農業協同組合連合会東京都本部長賞

田中 義雄さん (柿)

全国共済農業協同組合連合会東京都本部長賞

山崎 幸三さん (長芋)

東京都農業信用基金協会会長賞

村田 真津夫さん (落花生)

問合せ 産業経済課 TEL557—7630



12月3日～9日は障害者週間

「障害者週間」とは

障がいのある人もない人も共に助け合い、障がいのある皆さんが、あらゆる活動に積極的に参加できることを目的としています。

瑞穂町のテーマ

**つながり、ささえあい、安心して 健康に暮らせるまち みずほ
～すべての人がつながる福祉社会をめざして～**

障がいのある人もない人も住み慣れた地域で共に生きることのできる社会を実現するために、障がいのある方に対する理解と関心を深めましょう。

障害者週間に併せて行う町の取組をご覧ください。



障がいのある方の作品展示と施設紹介

期 間 12月2日(火)～9日(火)
場 所 役場庁舎1階 ホール前フロア
問合せ 福祉課 TEL557—0574

障がいに関する図書の展示

期 間 12月2日(火)～9日(火)
場 所 図書館、長岡コミュニティセンター図書室
問合せ 図書館 TEL557—5614

認知症サポーター養成講座(一般・学生向け)

認知症になっても安心して暮らせるまちを目指し「認知症サポーター」を養成しています。認知症サポーターは、認知症について正しく理解し、認知症のある人や家族を温かく見守る応援者として活動する人です。あなたも認知症サポーターになりませんか。

日 時 令和8年1月23日(金)
午後2時～3時30分

場 所 武蔵野コミュニティセンター

対 象 町内在住の高校生以上の方

定 員 20人

申込み 申込フォームまたは電話か直接、
高齢者福祉課へ
TEL557—7674



申込フォーム

12月4日～10日は人権週間

法務省と全国人権擁護委員連合会では、国際連合が定めた12月10日の「人権デー」を最終日とする1週間を「人権週間」とし、人権を尊重する社会づくりのため、さまざまな啓発活動を行っています。

町での相談日

町では、毎月、人権擁護委員による人権相談を受け付けています。相談内容の秘密は厳守されます。相談は無料です。

日 時 毎月第3木曜日 午前9時30分～11時30分

場 所 町民会館

その他相談窓口

▶みんなの人権110番..... TEL0570(003)110

▶こどもの人権110番..... TEL0120(007)110

▶外国語人権相談ダイヤル... TEL0570—090911

▶LINEじんけん相談

問合せ 協働推進課
TEL557—7608

LINEじんけん
相談



第22回「こどもからの人権メッセージ 発表会」 in あきる野

西多摩地域の8市町
村から選ばれた小・中
学生が、人権の大切さ・素
晴らしさをテーマに
メッセージ・作文を発表
します。



日 時 12月13日(土) 午後1時30分～4時30分

場 所 あきる野市五日市地域交流センター
(あきる野市五日市411)

問合せ 協働推進課 TEL557—7608

パートナー PARTNER ー瑞穂町は、男女共同参画社会を推進しますー

一人ひとりの能力が評価される社会へ

1990年代は「女性の社会進出」という考え方が少しずつ広まり始めた時代でした。当時の女性は、「仕事」か「家庭」のどちらかを選ばなければならないことも多く、管理職や専門職として働く女性はまだ少数でした。2000年代に、育児休業制度の拡充や、男女雇用機会均等法の改正などが進み、女性が長く働ける環境が少しずつ整いました。さらに2010年代以降は、「女性活躍推進法」やリモートワークの普及で、働き方の選択肢も増加しています。男性の意識も、「手伝う」から「共に担う」へと変化しています。

町の令和モデルプランでは「誰もが活躍できる環境づくり」を基本目標の一つに掲げ、女性活躍を推進しています。詳しくは、町ホームページをご覧ください。

問合せ 協働推進課 TEL557—7608



町ホームページ
(令和モデルプラン)

スマートフォン「LINEの使い方教室」

コミュニケーションアプリLINEの様々な機能の使い方を覚えてみませんか。より楽しくLINEを使えるようになるチャンスとしてご活用ください。



日 程	場 所	時 間
12月16日(火)	元狹山コミュニティセンター	午前10時～
令和8年1月13日(火)	武蔵野コミュニティセンター	
令和8年2月10日(火)	長岡コミュニティセンター	

定 員 5人(申込順)

対 象 LINEをお使いの方

持ち物 スマートフォン、筆記用具

申込み 電話でデジタル推進課へ TEL513—9380

※Androidのスマートフォンを使用して説明します。

iPhoneをお持ちの方は、内容が異なる場合があります。
※当日の様子が瑞穂ケーブルテレビ(株)の番組などで放送される場合があります。

※本事業は瑞穂ケーブルテレビ(株)との協働パートナー事業として実施します。

六道山公園で「初日の出」を見ませんか

日 時 令和8年1月1日(木・祝)

※午前6時から展望塔
を開放します。

2日(金)からは通常の
開放時間(午前9時～
午後4時)。

場 所 六道山公園
展望塔

問合せ 建設課
TEL557—7659



箱根ヶ崎駅西公有地イベント情報 OHAKO BASE(おはこベース)

問合せ 産業経済課 TEL557—8019



第5回えきにしふりま



いろいろなお店が集まり子どもから大人の方まで楽しめるイベントです。おいしい食べ物もたくさんあります。ぜひお越しください。

日 時 12月14日(日)
午前10時～午後3時

問合せ 天野 TEL557—0069

長岡コミセン主催事業

足もみ教室



足もみとは足全体をもむことで血液の巡りを促し、自己治癒力、免疫アップをさせる方法です。この機会に自分でできる健康法を学んでみませんか。

日 時 12月22日(月) 午後2時～4時

場 所 長岡コミュニティセンター

対 象 町内在住・在勤・在学の方

定 員 10人

持ち物 タオル、飲み物

講 師 中野 裕子さん(官足法指導員)

申込み 12月3日(水)午前9時から、電話または直接、
長岡コミュニティセンターへ TEL568—0030

元狹山コミセン主催事業

みんなでつくろう♪カップケーキパーティー

小学生ひとりでも簡単に作れるカップケーキです。ホットケーキミックスを使用したカップケーキにトッピングしよう。

日 時 12月23日(火)
午後2時～3時30分

場 所 元狹山コミュニティセンター

対 象 町内在住の小学生
(保護者同伴可)

定 員 20人(申込順)

費 用 100円

持ち物 飲み物

申込み 12月3日(水)午前9時から、
電話または直接、元狹山コミュニティセンターへ
TEL568—0333



武蔵野コミセン主催事業

初心者対象ドキドキ健康麻雀教室

麻雀の初歩的なルールなどを学び、手を動かし、考えることで老化を予防します。

日 時 令和8年1月16日(金)、23日(金)、30日(金)、
2月6日(金)、13日(金)(全5回)
午前9時30分～11時30分

場 所 武蔵野コミュニティセンター

対 象 町内在住・在勤・在学の方

定 員 20人(5回全て参加できる方)

講 師 福島 利之さん(瑞穂健康マージャン会)

持ち物 筆記用具、タオル、飲み物

申込み 12月3日(水)午前9時から、電話または直接、
武蔵野コミュニティセンターへ TEL570—0555





重度心身障害者手当

都では、次の要件のどれかに該当する方に、手当月額6万円を支給します。

要件

▼重度の知的障がい(愛の手帳1・2度相当)で、著しい精神症状などのため、日常生活において常時複雑な介護を必要とする方

▼重度の知的障がい(愛の手帳1・2度相当)と重度の身体障がい(おおむね身体障害者手帳1・2級程度)が重複している方

▼重度の肢体不自由であって、両上肢や両下肢の機能が失われ、かつ、座っていることが困難な程度以上の身体障がいをする方

※都外に住民登録がある方、前年の所得が一定の限度額以上の方、施設などに入所している方、病院または診療所に継続して3か月を超えて入院している方、65歳以上で新規申請の方は対象外です。

問合せ

福祉課
TEL557-0574

ぴんぴん健康体操参加者募集

認知症や介護予防に効果がある、運動と脳トレを行います。

日程 令和8年1月8日～3月26日

の毎週木曜日

午後2時～3時30分

ふれあいセンター

定員 30人(申込順)

※定員を超える申込みがあった場合、初めての方を優先します。

対象 町内在住の65歳以上の方

持ち物 飲み物、タオル

申込み 12月1日(月)から、電話または

直接、高齢者福祉課へ

TEL557-7674

家族介護者のつどい「かけし」

家族同士や介護支援専門員、保健師などを交え、介護の相談や不安を話し、情報交換をして気分転換をしましょう。

日時 12月18日(木)

午後1時30分～3時30分

場所 長岡コミュニティセンター

申込み 西部高齢者支援センター

TEL557-0609

担当 高齢者福祉課

転倒予防教室

寝たきりや介護の要因のひとつに「転倒・骨折」があります。この教室では、転倒予防としてすぐに実践できるストレッチなどの運動を中心に行います。

日程 令和8年1月13日、20日、27日、

2月3日(毎週火曜日全4回)

時間 午後2時～3時30分

場所 武蔵野コミュニティセンター

対象 60歳以上の方

定員 20人(申込順)

持ち物 筆記用具、タオル、飲み物、

室内履き

申込み 電話または直接、高齢者福祉課へ

TEL557-7674

地域貢献事業 ワークショップ 「地域で考えよう 認知症予防と対応 ～不安を安心に変えるつどい～」

日時 12月12日(金)

午後1時30分～3時30分

場所 武蔵野コミュニティセンター

※車での来場は近隣の有料駐車場をご利用ください。

主催 社会福祉法人常盤会みずほ園

申込み 西部高齢者支援センター

電話または直接、西部高齢者

支援センターへ

TEL557-0609

担当 高齢者福祉課

シルバー人材センター

TEL557-4566

入会説明会

新規会員を募集しています。入会初年度の会費は無料です。

日時 12月10日(水) 午後1時30分～

場所 シルバー人材センター

申込み 電話または直接、シルバー人材センターへ

シルバーマルシェ

会員が作った季節の野菜などをセンターで販売します。

日時 12月3日(水)、10日(水)、17日(水)、

24日(水)

場所 シルバー人材センター

刃物研ぎ

包丁、裁ちばさみなどの刃物類をお持ちの上、時間内にお越しください。

日時 12月15日(月)

午前9時30分～11時30分

場所 シルバー人材センター

費用 1本400円から

社会福祉協議会

TEL557-0159

歳末たすけあい運動

12月1日(月)から月末まで、全国一斉に歳末たすけあい運動を行います。

募金にご協力をお願いします。

受付期間 12月1日(月)～26日(金)

受付場所 社会福祉協議会(ふれあいセ

ンター)、福祉課、民生委員・

児童委員宅

※次のとおり、募金活動を行います。

▼12月7日(日) 午前10時30分～

ジョイフル本田瑞穂店

▼12月12日(金) 午後4時30分～

箱根ヶ崎駅東西自由通路

文庫本の寄附をお願いします

寄附された本は、箱根ヶ崎駅構内にある図書コーナーで貸し出しています。

問合せ ボランティアセンターみずほ

TEL557-3036



やさえあいフードリレー

今回から「事前申込制」になりました。経済的にお困りの方へ、寄附食品の詰め合わせを無料で配布します。事前に必ず申込みをしてください。

日時 12月20日(土) 午前10時～11時

場所 元狭山コミュニティセンター

対象 町内在住の経済的に困りの方

申込み 12月1日(月)～5日(金)

午前8時30分～午後5時15分

電話または窓口へ

TEL557-0165

※申込多数の場合は抽選とし、当選した方のみハガキ(整理券)が届きます。※インスタント食品、缶詰、乾麺、米、餅、お菓子類(賞味期限が令和7年12月20日以降の食品)を募集します。

消費者被害に遭わないための講座

詐欺は突然やってきます。最近の事例を紹介しながら、皆さんと一緒に対策を考えます。

日時 12月23日(火) 午前10時～11時

場所 ふれあいセンター

対象 町内在住・在勤・在学の方

定員 40人(申込順)

問合せ 東部高齢者支援センター

TEL557-3852

令和6年度 介護保険の状況

介護保険制度は、高齢化やサービスの多様化に伴い、要介護認定者数やサービス利用者数が年々増加しています。「第9期介護保険事業計画」(令和6年度～令和8年度)の初年度となる令和6年度の介護保険事業の運営状況についてお知らせします。

■第1号被保険者数(65歳以上)

令和7年3月末現在 9,498人
(制度開始時 3,851人/約2.47倍に増加)

■サービス受給者数(令和7年3月)

居宅(予防)サービス… 918人 地域密着型サービス……117人
施設介護サービス…… 374人 ※認定者の83.9%がサービスを利用

■要介護認定者数(令和7年3月末日現在)

要支援1 …… 193人
要支援2 …… 288人
要介護1 …… 248人
要介護2 …… 349人
要介護3 …… 234人
要介護4 …… 213人
要介護5 …… 155人
合 計 …… 1,680人
※認定割合
(65歳以上に対する)17.3%

■保険給付の状況(令和6年度実績)

総額 26億2,864万円(前年度より約1.7億円増)

■給付の内訳

介護	居宅介護サービス給付費	8億8,966万円
	地域密着型介護サービス給付費	1億4,530万円
	施設介護サービス給付費	12億3,696万円
	その他(居宅介護サービス計画給付費ほか)	1億2,506万円
介護 予防	介護予防サービス給付費	6,031万円
	その他(介護予防サービス計画給付費ほか)	1,805万円
その他	高額介護サービス費ほか	1億5,330万円
総額	保険給付費	26億2,864万円

介護保険料の納め忘れにご注意を

介護保険料は介護保険制度運営のための大切な財源です。納め忘れが続くと、サービス費用の全額自己負担や給付制限(利用者負担の増加など)が発生することがありますので、ご注意ください。

問合せ 高齢者福祉課 TEL557-0594

※費用の記載のないものは全て無料です。



10/25～11/3 瑞穂町総合文化祭

スカイホールやけやき館で開催し、開式では文化賞やスポーツ賞などの表彰を行いました。また、会場では参加者による作品展示や舞台発表が行われ、期間中は多くの方でにぎわいました。



11/4 給食ポスターコンクール



食育の推進を目的に、羽村・瑞穂地区学校給食センターによるポスターコンクールが行われました。二小の秋保いとりさん(写真右)と三小の戸谷咲月さん(写真左)の作品が最優秀賞に輝きました。これから3年間、今回の受賞作品をラッピングした配送車が、おいしい給食を各学校へ運びます。

11/6 明治安田生命保険相互会社による寄附



明治安田生命保険相互会社立川支社から、「私の地元応援募金」贈呈。この寄附金は、令和4年度から続いて4回目となり、健康ポイント事業「あるってこ」に活用しています。

11/8、9 瑞穂町産業まつり

瑞穂ビューパークで開催し、会場に連なる模擬店には多くの来場者でにぎわいました。ステージでは演奏やダンスが披露され、それぞれインパクトのあるパフォーマンスで会場を沸かせていました。



スポーツの秋！ 瑞穂町総合スポーツ大会

9月から町内各所で行われている総合スポーツ大会。各競技で選手たちは、日ごろの練習の成果を発揮し、熱戦を繰り広げていました。12月以降も各種大会が続きます。



10/24 交通安全教室



二中体育館で、二中の生徒を対象に、交通安全教室(スケアード・ストレイト)を行いました。スタントマンが目の前で交通事故を再現し、事故の恐怖を実際に直視したことで、生徒たちの交通安全の意識が向上しました。

9/20、10/4、15、16 防災学習が行われました



一小と四小、五小の4年生、瑞穂農芸高校の1年生を対象とした防災教育の授業を行いました。町職員や消防団員がゲストティーチャーとして防災に関する講話や、防災設備の説明を行いました。

10/31 駿河台大学との包括連携協定を締結



町と駿河台大学は、活力ある地域社会の形成・発展とそのための人材育成を行うため、包括連携協定を締結しました。町では、初の官学連携です。今後、双方で連携し、それぞれの強みを生かした事業を推進していきます。

10/27 武蔵野コミセン主催事業 初心者セラバンド体操教室



この秋、各コミセンでは、健康づくりをテーマとした体験事業を行いました。武蔵野コミセンでは、ゴムでできたセラバンドを使って、体操教室を行いました。初めて体験する参加者からは「セラバンド体操への関心が高まり、これからも続けたい。」という声が多く聞こえました。



12月December

あすなろ児童館

石畑1837
TEL 557—7766

休館日 毎週日曜日、29日(月)～令和8年1月3日(土)
開館時間 午前9時30分～午後5時



12月のイベントカレンダー

3歳以上の児童対象事業 午後3時30分開始
1日(月)～27日(土)コンテスト
「2026年うま」(午前9時30分開始)
3日(水)スラックライン体験タイム
10日(水)マンカラ大会
(対象 小学生以上の児童 定員 12人(申込順))
16日(火)スラックライン体験タイム
26日(金)大掃除をして年越しそばを食べよう
(対象 小学生以上の児童 定員 20人(申込順))
※マンカラ大会と大掃除は、申込み(3日(水)から)が必要です。

乳幼児と保護者対象事業(申込不要) 午前10時30分開始	
▶おひさまひろば(2か月～8か月)	10日(水)
▶ごろ寝アート写真	
▶あつまれ!びよびよ(6か月～11か月)	19日(金)
▶ごろ寝アート写真	
▶あつまれ!ヨチヨチ(1歳)	11日(木)
▶幼児と保護者のスラックライン体験タイム※	9日(火)
▶ゴーゴー体操(1歳6か月以上)	17日(水)
▶親子であそぼう(1歳6か月以上)	8日(月)
	12日(金)
▶わくわくデー(1歳6か月以上)	23日(火)
▶あすなろシアター(乳幼児と保護者)	2日(火)

※は午前10時15分開始

移動児童館			
	武蔵野ぴょんちゃん児童館	元狹山チャチャチャ児童館	長岡ニコニコ児童館
	場 所 武蔵野コミュニティセンター	場 所 元狹山コミュニティセンター	場 所 長岡コミュニティセンター
幼児事業	対 象 0歳の乳児と保護者 16日(火)	対 象 0歳の乳児と保護者 24日(水)	対 象 0歳の乳児と保護者 22日(月)
	対 象 1歳以上の幼児と保護者 15日(月)	対 象 1歳以上の幼児と保護者 18日(水)	対 象 1歳以上の幼児と保護者 3日(水)
	親子で楽しみながら、交流を深めましょう。詳細は町ホームページをご覧ください。		
就学児向け事業	工作教室「クリスマスの飾りを作ろう」	工作教室「クリスマスの飾りを作ろう」	おもちゃであそぼう
	日 時 17日(水) 午後3時30分～4時30分	日 時 8日(月) 午後3時30分～4時30分	日 時 19日(金) 午後3時～4時30分 (受付は午後4時20分まで)
	対 象 小学生以上の児童 定 員 10人(先着順)	対 象 小学生以上の児童 定 員 10人(先着順)	対 象 3歳以上の児童
その他事業	期間限定!冬休み移動児童館		
	期 間 26日(金)、27日(土) ※1月の開催予定 5日(月)～7日(水)		
	時 間 午前10時～午後5時		
	場 所 武蔵野・元狹山・長岡の各コミュニティセンター		
	対 象 18歳未満の児童 ※申込不要		



※当日の天候によっては、事業が中止になることもあるため、お問い合わせの上、お出掛けください。



あすなろ児童館の
楽しいイベント情報が
盛りだくさん!

イベント情報は町ホームページで

- 乳幼児(未就学児)には保護者が同伴してください。
- 申込みは電話または直接児童館へ。
- おひとり複数人分の申込みはご遠慮ください。
- 各会場の駐車場には限りがあります。徒歩または自転車でお越しくださるようご協力をお願いします。
- 場所の記載がない場合は、あすなろ児童館で開催します。

クリスマス人形劇 「トモキチ笑劇場」がやって来る!

日 時 23日(火) 午後3時～4時
(午後2時50分開場)
対 象 3歳以上の児童
出 演 トモキチ笑劇場
※申込不要。直接会場にお越しください。



幼児事業 「あすなろクリスマス会」

日 時 ①あかちゃんヨチヨチクリスマス会 12月4日(木)
②親子であそぼうクリスマス会 12月5日(金)
いずれも、午前10時30分～11時15分(午前10時15分開場)
対 象 ①0歳～1歳5か月の乳幼児と保護者
②1歳6か月以上の幼児と保護者
定 員 各20組(申込順)
申込み ①は2日(火)、
②は3日(水)まで



仲良しフリータイム
各幼児事業終了後、午前11時30分まで「仲良しフリータイム」を実施しています。子育てで不安に思うことなど、お気軽にご相談ください。お子さんの近況など指導員やお友達と気軽にお話ししましょう。



見本

問合せ 子育て応援課
TEL 557—7624

※所得超過などにより資格消滅となっている方、または未申請の方で令和6年中の所得額が所得制限内の場合、令和8年1月1日からの医療費助成が対象となりますので、お問い合わせください。

令和8年1月1日から、医療証が新しくなります。対象となる方には令和7年12月末までに、医療証(藤色)を送付します。

令和7年度ひとり親家庭等医療費助成現況届が未提出の方には、医療証が交付されません。至急、現況届を提出してください。

※所得制限により医療証が交付されない場合があります。

※所得超過などにより資格消滅となっている方、または未申請の方で令和6年中の所得額が所得制限内の場合、令和8年1月1日からの医療費助成が対象となりますので、お問い合わせください。

親ひとり親家庭等医療費
助成を受けている皆さんへ



子ども家庭支援センターひばり

石畑1972
子ども家庭センター課 TEL 568—0051



イベント情報は
町ホームページで

12月

休館日 毎週日曜日
28日(日)～令和8年1月4日(日)

開館時間 午前9時～午後5時

※イベントは事前の予約が必要です。町ホームページ、電話または直接窓口へお申し込みください。

18歳未満の子どもと家庭に関する相談を随時お受けしています。お気軽にご相談ください。
保護者、児童本人のほか、親族、地域の方、妊婦の方からの相談もお受けしています。

おはなし はじまるよ
日 時 11日(木) 午前10時30分～11時
内 容 絵本の読み聞かせ、紙芝居など

**子育て講座「大人も子どもも幸せになる
ポジティブ子育て」
～子どもへの肯定的な働きかけ～**
ポジティブな子育てを目指して、心理の先生のお話を聞いて、ペアレントトレーニングの知見から、子どもへの肯定的な働きかけについて学びましょう。
日 時 12日(金) 午前10時～11時30分
(午前9時45分開場)
対 象 主に0～3歳のお子さんの保護者
定 員 10組(申込順、未就学児に限り先着6人まで託児あり)
講 師 横内 弥生さん
(臨床心理士・公認心理師)
持ち物 筆記用具、ミルク、替えのおむつなど

親子ふれあいクリスマス・コンサート
歌、ピアノ、フルートによるミニコンサートです。
クリスマスソングなどポピュラーな曲を演奏します。
日 時 15日(月) 午前11時～11時30分



子育てひろば

対 象 入園前の乳幼児とその保護者
※徒歩または自転車でお越しください。
問合せ 子育て応援課 TEL 557—8658



町ホームページ

町内の保育園・幼稚園などでは、子育てひろばを行っています。詳しくは、町ホームページをご覧ください。



農畜産物直売所ふれっ しゅはうす大感謝祭

季節の野菜や果物、花など、町の農家の方が生産した農畜産物を購入することができます。日ごろの感謝を込め、地元産新鮮野菜の特売を行います。

日 時 12月1日(月)～5日(金)

場 所 農畜産物直売所

ふれっしゅはうす

(箱根ヶ崎612-1)



町ホームページ

問合せ 産業経済課

TEL 557-7630

高齢者調査の回答は お済みですか

次期計画策定のため、町内在住3,450人の方々に介護保険と高齢者保健福祉に関するアンケート調査を実施しています。ご協力をお願いします。

問合せ 高齢者福祉課

TEL 557-7674

瑞穂町環境負荷軽減事業 補助金の申請を受付中

町では、環境と調和のとれた農業へ切り替えを促進するため、生分解性マルチフィルム、たい肥、有機質肥料などの農業資材購入費に対し、町独自の補助事業を実施しています。

期 限 12月26日(金)まで



町ホームページ

問合せ 産業経済課

TEL 557-7630

道路の適切な管理に ご協力ください

道路の適切な維持管理のため、日ごろから道路の損傷や汚損となる行為はご遠慮ください。

また、冬季に入り、道路上での水まきや洗車などは、凍結の原因となり危険ですので、おやめください。

問合せ 建設課

TEL 557-7641

TOKYO交通安全 キャンペーン

期間中、交通安全推進協議会が交通事故防止のため、町内主要交差点で街頭指導を行います。

期 間 12月1日(月)～7日(日)

重 点 ①高齢者を始めとする歩行者の安全の確保

②夕暮れ時と夜間の交通事故防止

③二輪車の交通事故防止

④自転車と特定小型原動機付自転車利用時の交通ルール

の理解・遵守の徹底

⑤飲酒運転の根絶

⑥違法駐車対策の推進

問合せ 福生警察署

TEL 551-0110

▼安全・安心課

TEL 557-7610

YouTubeで広報番組「みずほニュース」が見られます

町の魅力や行政情報をお伝えしています。



教育委員会 からのお知らせ

<https://www.town.mizuho.tokyo.jp/kyoikuinkai/index.html>



12月 スカイホール TEL 557-7070

休館日

毎週火曜日

※スカイホールの受付は行っています。

完 全 休館日

28日(日)～令和8年1月4日(日)

※施設使用や申請などの受付もできませんのでご注意ください。

施設使用申請

リハーサル室・会議室

令和8年2月分 12月1日(月)から

3月分 1月5日(月)から

大・小ホール使用

令和8年7月分 12月1日(月)から

8月分 1月5日(月)から



森林健康ウォーキング

日 時 12月6日(出) 午前8時

場 所 集合(雨天中止) エコパーク集合

※雨天中止、申込不要

問合せ 社会教育課

TEL 557-7071

健康エクササイズ

日 時 12月9日(火)・23日(火)

場 所 午後2時～3時 長岡コミュニティセンター

対 象 町内在住・在勤・在学の方

費 用 100円(トレーニングルーム使用料)

持ち物 室内用運動靴、飲み物、タオル

問合せ 社会教育課

TEL 557-7071

新春歩こう会

日 時 令和8年1月10日(出)

午前9時30分受付

午前10時スタート

※雨天中止

場 所 役場駐車場集合

コース 役場～須賀神社～六道山公園

周辺～石畑公園～役場

問合せ 社会教育課 TEL 557-7071



二十歳を祝う会

日 時 令和8年1月11日(日) 午前10時開式

場 所 スカイホール

対 象 平成17年4月2日～平成18年4月1

日生まれの方

※該当する方(11月15日現在、住民基本台

帳に記載されている方)には、12月中旬に

案内を送付します。届かない場合はご連絡ください。

問合せ 社会教育課 TEL 557-6695



多摩・島しょ広域連携活動事業

「子ども雪国体験事業」の参加者募集

全国でも有数の豪雪地帯である長野県栄村で、スキーや雪遊びなどの雪国体験をします。

日 程 令和8年2月21日(出)～23日(月・祝)2泊3日

場 所 長野県栄村

主 催 子ども雪国体験事業実行委員会

対 象 瑞穂町・昭島市・東大和市・武蔵村山市在住の小

学4年生～小学6年生

(保護者の参加はできません)

定 員 60人(応募者多数の場合は抽選)

費 用 1万9,000円

※スキーウェアをレンタルする場合は別途5,100円

申込み 12月26日(金)までに申込フォームで、子ども雪

国体験事業実行委員会へ

問合せ 京王観光㈱「子ども雪国体験事業」事務局

TEL 042(631)4721

(午前10時～午後5時)

※土・日曜日、祝日、12月30日(火)～1月4日

(日)を除く

担 当 社会教育課



申込フォーム

町立小・中学校入学予定者保護者会

4月に入学するお子さんのための保護者会を開催しますので、必ずご出席ください。会場は、各小・中学校です。※瑞中のみ、スカイホールでの開催です。ご注意ください。

学校名	日 程	時 間	場 所	問合せ
一小	2月13日(金)	午後2時～4時	体育館	557-0045
二小	2月17日(火)	午後2時～3時	図書室	557-0646
三小	2月9日(月)	午後2時～4時	ホール	557-0266
四小	2月9日(月)	午後2時～3時30分	視聴覚室	557-4143
五小	2月3日(火)	午後2時30分～4時	家庭科室	556-1377
瑞中	1月23日(金)	午後3時～4時30分	スカイホール	557-0070
二中	1月16日(金)	午後2時～3時	体育館	557-5501

問合せ 学校教育課 TEL 557-6683

地域を耕す、みんなの居場所

MIZCUL

瑞穂町多世代交流センターミズカル

開館時間

午前9時～午後8時

休館日

21日(日)(毎月第3日曜日)

29日(月)～令和8年1月3日(出)

所在地

殿ヶ谷1106 TEL 557-8737

TEL 557-8737

TEL 557-8737

TEL 557-8737

TEL 557-8737

TEL 557-8737

TEL 557-8737

TEL 557-8737

TEL 557-8737

TEL 557-8737

TEL 557-8737

TEL 557-8737

TEL 557-8737

TEL 557-8737

TEL 557-8737

TEL 557-8737

TEL 557-8737

TEL 557-8737

TEL 557-8737

TEL 557-8737

TEL 557-8737

TEL 557-8737

TEL 557-8737

TEL 557-8737



だんだん畑
サポーター定例会
7日(日) 午前10時～

※どなたでも参加できます。

音楽、ワークショップ、みずほブランド認定品の販売など、ワクワクするものがいっぱいです。ぜひ遊びに来てください。

クリスマスワーク&ショップ

2階フロアはワークとショップの店舗が並びます。

- ▶焼き菓子や小物などの販売
- ▶小物づくりのワークショップ
- ▶ヘッドマッサージ
- ▶みずほブランド認定品の販売
- ▶無料スマホ相談会



MIZCULつながるスクール

MIZCULホームページ「お知らせ」で最新情報をご確認ください。





入館料無料
瑞穂町郷土資料館

開館時間 午前9時～午後5時

けやき館

駒形富士山 316-5
TEL568-0634 FAX568-0639
https://www.mizuhokyodo.jp/

休館日

15日(月)、
29日(月)～令和8年
1月3日(土)



詳しくは
けやき館HPへ

特別展「MABO -border- 展」

空間彫刻家MABOさんの作品展。瑞穂町の太陽や空気を取り入れ、生み出された銅や真鍮の作品を展示します。



期間 12月3日(水)～令和8年1月18日(日) 場所 展示ギャラリー

特別展関連企画

①「瑞穂第五小学校
～カタチになるワタシのキモチ カッパービート～展」

期間 12月16日(火)～令和8年1月18日(日)

場所 エントランスホール

②ワークショップ「銅板打ち出し
お皿づくり」

日時 令和8年1月10日(土)

午後1時～3時30分

定員 10人 費用 2,000円

12月10日(水)午前10時
予約受付開始



和紙体験教室 「楮のインテリアカード」

期間 令和8年1月31日(土)

午後1時30分～3時30分

定員 12人 費用 1,500円

講師 加茂 孝子さん

12月20日(土)午前10時
予約受付開始



瑞穂ふるさと検定

歴史、観光、自然から1コースを選び、試験に合格すると認定証を交付します。

日時 令和8年1月25日(日) 午前10時～

申込み 12月26日(金)まで

「初めての人向け 古文書を読み解く」12月25日(木)午前10時 予約受付開始

町や近隣地域に伝わる江戸時代の資料を教材にして、古文書の読み方を学びます。全3回の講座(1回だけの参加も可能)。

日時 ①令和8年1月24日(土)、②2月7日(土)、

③2月14日(土) 午後1時30分～3時

定員 30人 費用 各回100円

講師 ①塩島 清志さん、②小林 良久さん、③小山 都さん

温故知新の会

第258回 歴史講演会

「自然と共生した旧暦の暮らし」

日時 令和8年1月12日(月・祝) 午後1時30分～3時

定員 100人 講師 滝澤 福一

12月10日(水)午前10時
予約受付開始

第259回 郷土歴史講演会

「狭山池の伝説と歴史(2)」

日時 令和8年1月25日(日) 午後1時30分～3時

定員 100人 講師 平山 和治さん

12月20日(土)午前10時
予約受付開始

囲炉裏端で語る昔話

第242回「二本木の昔を語ろう」①

日時 12月7日(日) 午前10時15分～11時30分

語り部 友野 秀一さん

第128回 親子折り紙教室 「お正月飾り」

日時 12月20日(土) 午前10時15分～11時45分

講師 池田さん・當間さん・和田さん



けやき館の落語会「新春スペシャル二人会」

日時 令和8年1月10日(土)

午後1時30分～3時

(午後0時45分開場)

定員 100人 費用 500円

出演 古今亭 伝輔さん

月亭 秀都さん



12月20日(土)午前10時
予約受付開始

手ぶらでどうぞ 写経会

期間 令和8年1月21日(水)

午後2時～3時30分

定員 8人 費用 2,000円

講師 緑川 明世さん



12月10日(水)午前10時
予約受付開始

※費用の記載のないものは全て無料です。※けやき館は防衛省から「特定防衛施設周辺整備調整交付金」を受けて、管理運営の一部に充てています。



主に町内在住・在勤者を対象に活動している団体・サークルの情報提供ができる場です。
掲載内容について、詳しくは直接お問い合わせください。

会員募集 健康体操

平均年齢65歳以上、健康のために運動しています。

団体名 Let's go さわやか

日時 毎週木曜日(月4回) 午後2時～

場所 瑞穂武道館

対象 女性

費用 月会費2,250円

入会金1,000円

持ち物

タオル、飲み物、室内用運動靴

問合せ

浦野 TEL557-5693

会員募集 芸能発表

歌謡、舞踊、手品など芸をお持ちの方、一緒に発表しませんか。

団体名 みずほ花暦夢追座

日時 月1回 午前10時～11時

場所 長岡コミュニティセンター ほか

対象 年齢、男女問わず

費用 年会費3,000円

問合せ

笠川 TEL556-2691

瑞穂町図書館

Mizuho town library

開館時間

午前9時～午後6時

木曜日は午後8時まで

石畑1962 TEL557-5614

https://www.library.mizuho.tokyo.jp



休館日

月曜日、19日(金)...

瑞穂町図書館・地域図書室

10日(水)...

長岡・武蔵野コミュニティセンター図書室

年末年始(12月29日(月)から1月3日(土)まで)...

瑞穂町図書館・地域図書室

おはなしの会

場 所	日 程	時 間
長岡コミュニティセンター図書室	4日(木) 11日(木)	午後3時30分

クリスマス会

ボランティア団体「虹の会」による人形劇や、お楽しみコーナーがあります。

場 所	日 程	時 間
ふれあいセンター	14日(日)	午前11時
元狭山コミュニティセンター	14日(日)	午後3時
長岡コミュニティセンター	13日(土)	午後3時
武蔵野コミュニティセンター	17日(水)	午後3時30分
殿ヶ谷図書室※	24日(水)	午後3時30分

申込不要。直接会場にお越しください。

※殿ヶ谷図書室は別の催しです。

おはなし こぼんだ

12月のおはなし こぼんだはお休みします。

読書会

場 所	日 程	時 間
長岡コミュニティセンター	13日(土)	午後2時

年末は貸出点数を増やします

期 間 12月16日(火)～28日(日)

貸出点数 20点(通常は10点)

返却期限 令和8年1月7日(水)まで

※町外の図書館から借用した資料は、早めの返却をお願いする場合があります。

第8回瑞穂町図書館を使った調べる学習コンクール入賞者

瑞穂町図書館を使った調べる学習コンクール表彰式を11月19日に開催しました。

入賞者と作品名は次のとおりです(敬称略)。

小学生の部

最優秀賞	「骨ってすごい！」 堀澤 澄瑞 (三小6年)
優秀賞	「猫舌は治せるのか？ ～猫舌で悩んでいる人へ～」 中田 峻太郎 (一小5年)
優秀賞	「虹の研究ーどうして雨がふった後に虹が出来るの？ー」 宮崎 心陽 (四小2年)
佳 作	「生活を支える五感とは」 高木 陽菜乃 (三小6年)
佳 作	「竜は本当にいるの？ ～竜とすごした夏 2025～」 田邊 由衣 (四小4年)
努力賞	「鉄道とよぶ仲間はいくつあるのか？」 濱竹 祐輝 (二小5年)
努力賞	「ペンギンの赤ちゃんのおせわ」 上野山 結月 (五小3年)



中学生の部

最優秀賞	「瑞穂町の神社」 堀澤 橙 (南多摩中等教育学校3年)
優秀賞	「トロッコ気分で駆け抜けろ！！ 大プロジェクトの一端を担った小さな鉄道『(仮称)羽村・山口軽便鉄道』」 鶴谷 ひなた (瑞中2年)
優秀賞	「海の秘密を探る」 戸谷 ひより (瑞中1年)
佳 作	「方言 心に残ることば」 濱竹 紗綺 (二中3年)

高校生の部

最優秀賞	「がんの基礎と犬猫のがん」 青柳 菜々美 (瑞穂農芸高校4年)
優秀賞	「ドレスについて」 本橋 咲空 (瑞穂農芸高校2年)
佳 作	「書道について」 相馬 愛澄 (瑞穂農芸高校2年)

一般の部

優秀賞	「『酢』身近にして不思議なもの」 梅田 美枝
-----	---------------------------





みんなのけんこう



予防接種(高齢者インフルエンザ、新型コロナウイルス感染症) 一部助成

期 間
【高齢者インフルエンザ】
令和8年1月31日(土)まで(接種費用2,500円)
【新型コロナウイルス】
令和8年3月31日(火)まで(接種費用6,500円)
場 所 町内および西多摩地域の指定医療機関
対 象
▶65歳以上の方
▶60歳以上65歳未満で心臓、腎臓、呼吸器機能またはヒト免疫不全ウイルスによる免疫の機能障害で、身体障害者手帳1級相当の障がい有する方
※生活保護受給者、中国残留邦人等支援給付受給者本人と配偶者は、全額免除です。
回 数 1回まで
持ち物 マイナ保険証または資格確認書
問合せ 健康課 TEL557—5072



高齢者
インフル



新型コロナ

健診結果個別相談会 無料 要予約

日 程 12月1日(月) 午前、16日(火) 午後、
令和8年1月19日(月) 午後
場 所 保健センター
内 容 保健師・管理栄養士による個別相談会
対 象 ▶特定健康診査受診者
▶若年の健康診査受診者
▶40歳から74歳までの国民健康保険加入者で事業主健診、人間ドックなどの受診者
申込み 電話で健康課へ TEL557—5089



骨密度測定 ～骨年齢チェック～ 無料 要予約

日 時 令和8年2月25日(火) 午前
場 所 保健センター
対 象 町内在住の18歳から64歳までの女性(年1回のみ)
※6月、7月、10月に骨密度測定を受けた方は申込みできません。
定 員 40人
内 容 骨密度測定(超音波法)、結果説明
申込み 12月1日(月)から、申込フォーム、電話または直接、保健センターへ
問合せ 健康課 TEL557—5089



申込フォーム

幼児インフルエンザ予防接種 一部助成

期 間 令和8年1月31日(土)まで
場 所 町内の指定医療機関など
対象・助成額
▶注射…町内在住で生後6か月から6歳(未就学児)までの方
1回上限2,000円を2回まで
▶経鼻…町内在住で2歳から6歳(未就学児)までの方
上限4,000円を1回のみ
持ち物 母子健康手帳
問合せ 子ども家庭センター課(保健センター内)
TEL557—5098
※詳しくは、町ホームページをご覧ください。



町ホームページ

子宮頸がん検診 無料

実施期間 令和8年1月5日(月)～2月27日(金)
※医療機関の休診日を除く。
場 所 高水医院、大聖病院、羽村ひまわりクリニック
対 象 20歳以上の女性で、前年度(令和6年4月～令和7年3月)受診していない方
内 容 問診、細胞診
持ち物 マイナ保険証または資格確認書
申込み ▶電話で健康課へ
(令和8年2月6日(金)まで)
▶直接、保健センターへ
※クーポン券をお持ちの方は申込不要です。
問合せ 健康課 TEL557—5089

しなやかな血管を保つために 動脈硬化予防講演会 受付中

日 時 12月14日(日) 午前10時～正午
(午前9時45分受付)
場 所 役場庁舎1階 ホール(オンライン受講も可能)
対 象 町内在住の方
定 員 30人(オンライン受講を除く)
講 師 満尾 和寿さん
(公立福生病院 医師)
町管理栄養士
申込み 12月9日(火)までに申込フォーム、電話または直接、保健センターへ
問合せ 健康課 TEL557—5089



申込フォーム

耕心館

開館時間 午前10時～午後9時
●喫茶ストーリー営業時間 (ラストオーダー 午後8時)
午前10時30分～午後9時
●費用の記載のないものは全て無料です。
駒形富士山 317—1 TEL 568—1505 FAX 568—1506 <https://www.koshinkan.jp/>

休館日 15日(月)、29日(月)
～令和8年1月3日(土)



詳しくは
耕心館HPへ

★ サロンコンサート ★ チケット発売中!

2024年度クロイツァー賞受賞者 ピアノリサイタル

日 時 令和8年1月31日(土)
午後2時開演
場 所 スカイホール
出 演 静野 日香莉
曲 目 リスト/バラード
第2番 ロ短調
ドビュッシー/映像 第1集 ほか
費 用 2,000円(全席自由)
※町内在住・在学の小・中学生は無料で入場できます。
小学生は保護者同伴(要入場料)でご来場ください。
※未就学児の入場はご遠慮ください。



静野 日香莉

★ ミズホ・ミュージック ★ チケット発売中!

山形ゆう子 歌声の会

日 時 令和8年1月10日(土)
午後1時30分開演
場 所 2階 多目的大広間
出演者 山形 ゆう子
(歌声リーダー)
費 用 1,000円(全席自由)



山形 ゆう子

申込み 電話または直接耕心館へ。スカイホールでも販売しています(平日のみ)。
※曲目は変更になる場合があります。

耕心館 イルミネーション 2025

期 間 12月25日(木)まで
光に彩られた
耕心館をお楽しみ
ください。喫茶
ストーリーでは、
限定スイーツを
販売します。



昨年度の様子▶

耕心館講座シリーズ 友禅体験講座

染額を2日間で制作し、東京手描友禅を本格的に学ぶ講座です。
期 間 令和8年1月9日(金)、16日(金)
時 間 午後1時～4時
場 所 2階 多目的大広間
費 用 7,000円(材料・加工費を含む)
定 員 10人 **講 師** 阿部 信行さん
持ち物 エプロンなどの汚れても構わない服装
申込み 12月10日(水)から、電話または直接耕心館へ

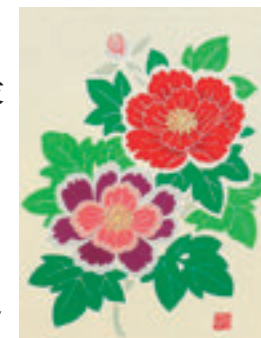

友禅体験講座作品

子宮頸がんとは、子宮の入り口にあたる「子宮頸部」にできるがんです。子宮頸がんにかかる人は、20歳代後半から増加し、30歳から50歳代で多くなります。最もがんに近い「前がん病変」という状態を含めると、20歳から30歳代までの女性でかかる人が一番多いがんです。ただし、早期に発見できれば、90%以上の方が治るがんであり、前がん病変で発見できれば、妊娠の可能性を残すこともできます。早期に発見するためには、自覚症状がないうちに子宮頸がん検診を受けることが大切です。子宮頸がんの多くは、ヒトパピローマウイルス(HPV)の感染が関連しています。HPVは性交渉によって感染しますので、定期的な検診が大切です。検診では、子宮頸部を専用のブラシなどでこすって細胞を採り、異常な細胞の有無を調べる細胞診検査を行います。また、検診の結果で精密検査が必要と言われた方は、必ず精密検査を受けることが重要です。精密検査を受けないと、もしも、がんであった場合に、診断が遅れ、がんが進行してしまうからです。

受けていますか？子宮頸がん検診

保健師がらの
ちよつと耳寄りな話



休日…休日診療 午前9:00～正午、午後1:00～3:00
準夜…休日準夜診療 午後5:00～10:00 受付は
歯科…休日歯科応急診療 午前9:00～午後5:00 15分前まで

※医療機関が変更になる場合もあります。確認の上、受診してください。

日 程		行事・イベント・相談 (相談時間は受付時間)	けんこう 場所の指定がない場合は保健センター (時間は受付時間)
1	月	町議会第4回定例会 本会議 午前9:30～ ※議会日程などについては、議会事務局へ TEL557—7693	
2	火	町議会第4回定例会 本会議 午前9:30～	健康・育児・栄養相談 午前9:30～11:00(成人の相談は要予約)
3	水	町議会第4回定例会 本会議 午前9:30～ (会議の進行次第では、休会となることがあります。)	
4	木		マタニティクラスⅢ 午後 予約制
5	金	町議会第4回定例会 総務産業建設委員会 午前9:30～	
6	土	町議会第4回定例会 広報広聴委員会 午後1:30～	
7	日	リサイクルプラザ粗大ごみ受入れ(日曜開館) 午前9:00～午後4:30(正午から午後1時までを除く) TEL557—7612(午後4時までに電話申込み後、持込み)	準夜 羽村市平日夜間急患センター TEL555—9999 歯科 瑞穂町 殿ヶ谷歯科医院 TEL556—5667
8	月	町議会第4回定例会 厚生文教委員会 午前9:30～	
9	火		健康・育児・栄養・歯科相談 午前9:30～11:00(成人の相談は要予約)
10	水	町議会第4回定例会 長期総合計画後期基本計画特別委員会 午前9:30～	マイナンバーカードの申請に必要な顔写真を無料で撮影し、 申請のお手伝いをします。ぜひ、ご利用ください。 日時 12月14日(日) 午前9時～正午 場所 住民課
11	木	町議会第4回定例会 長期総合計画後期基本計画特別委員会 午前9:30～	
12	金	町議会第4回定例会 議会運営委員会 午前9:30～	3～4か月児健診(R7年8月生) 午後 予約制
13	土		
14	日		準夜 福生市 ひかりクリニック TEL530—0221 歯科 瑞穂町 青松歯科医院 TEL556—4180
15	月	子育てお助けグループ ほっと・カフェの「わくわくしゃべりば」 (申込不要) 午前10:30～ 長岡コミュニティセンター 問合せ 社会教育課 TEL557—6695 終活(相続・遺言など)あんしん相談 午前9:30～11:30 ふれあいセンター ※予約(3人)は、8日(月)～12日(金)午前8:30～社協へ TEL557—0159	B C G接種(R7年5月22日～7月16日生) 午前10:00～11:30
16	火	町議会第4回定例会 本会議 午前9:30～	健康・育児・栄養相談 午前9:30～11:00(成人の相談は要予約)
17	水	全員協議会 本会議終了後	1歳6か月児健診(R6年5月生) 午後 予約制
18	木	法律相談(要予約) 午前9:00～11:40 庁舎3階 総務課 ※予約(8人)は17日(水)午前8:30～総務課へ TEL557—0501 身の上・行政相談 午前9:30～11:30 町民会館 問合せ 協働推進課 TEL557—7608 東部高齢者支援センター出張相談会 午前10:00～11:30 多世代交流センターMIZCUL(ミズカル) 問合せ 東部高齢者支援センター TEL557—3852	離乳食講習会(R7年7・8月生) 午前 予約制
19	金		3歳児健診(R4年11月生) 午後 予約制
20	土		マタニティクラスⅣ 午前 予約制
21	日	エコパークフリーマーケット「みずほ青空市」(雨天中止) 午前8:30～正午 問合せ リサイクルプラザ TEL557—5364	準夜 福生市 熊川病院 TEL553—3001 歯科 瑞穂町 岩永歯科医院 TEL556—1123
22	月		
23	火	身近な法律相談 午前9:45～11:45 ふれあいセンター ※予約(4人)は、15日(月)～19日(金)午前8:30～社協へTEL557—0159 成年後見利用相談 午後1:30～3:30 ふれあいセンター ※予約(3人)は、15日(月)～19日(金)午前8:30～社協へTEL557—0159	健康・育児・栄養・歯科相談 午前9:30～11:00(成人の相談は要予約) 歯科健診 2歳児(R5年11月生) 2歳6か月児(R5年5月生) 午後 予約制
24	水		住民課・税務課の窓口 毎週木曜日は午後8時まで 12月は4日・11日・18日・25日です 問合せ 住民課 TEL557—7548 税務課 TEL557—7519
25	木	教育委員会定例会 午前9:00～ 庁舎会議室3—2 問合せ 学校教育課 TEL557—6682 西部高齢者支援センター出張相談会 午後1:30～3:00	
26	金	武蔵野コミュニティセンター 問合せ 西部高齢者支援センター TEL557—0609	
27	土		
28	日	消費生活相談窓口 年末年始・祝日を除く。 相談日は毎週火・金曜日です 時間 午前9時～午後4時 ※正午から午後1時までを除く。 問合せ 産業経済課 TEL557—7633	準夜 福生市 ひかりクリニック TEL530—0221 歯科 瑞穂町 山岸歯科医院 TEL557—7567 休日・夜間 瑞穂町オンライン診療(24時間) 準夜 入間市 小林病院 TEL04(2934)5121 (受診前に電話で問い合わせてください) 歯科 瑞穂町 青松歯科医院 TEL556—4180 休日・夜間 瑞穂町オンライン診療(24時間) 準夜 ひかりクリニック TEL530—0221 歯科 羽村市 渡邊歯科医院 TEL570—1688 休日・夜間 瑞穂町オンライン診療(24時間) 準夜 羽村市平日夜間急患センター TEL555—9999 歯科 羽村市 羽中歯科クリニック TEL554—2202
29	月		3日(土)…休日・夜間 瑞穂町オンライン診療(24時間) 準夜 入間市 小林病院 TEL04(2934)5121 (受診前に電話で問い合わせてください) 歯科 羽村市 羽村歯科医院 TEL570—4618 2日(金)…休日・夜間 瑞穂町オンライン診療(24時間) 準夜 羽村市平日夜間急患センター TEL555—9999 歯科 羽村市 はむら線路沿い歯科 TEL570—5621
30	火		
31	水		
1月1日～5日		【けんこう】 1日(火)…休日・夜間 瑞穂町オンライン診療(24時間) 準夜 入間市 小林病院 TEL04(2934)5121 (受診前に電話で問い合わせてください) 歯科 羽村市 羽村歯科医院 TEL570—4618 2日(金)…休日・夜間 瑞穂町オンライン診療(24時間) 準夜 羽村市平日夜間急患センター TEL555—9999 歯科 羽村市 はむら線路沿い歯科 TEL570—5621	3日(土)…休日・夜間 瑞穂町オンライン診療(24時間) 準夜 福生市 ひかりクリニック TEL530—0221 歯科 羽村市 ひらいデンタルパートナーズ TEL533—5157 4日(日)…準夜 羽村市平日夜間急患センター TEL555—9999 歯科 羽村市 宇野歯科医院 TEL555—8241 5日(月)…歯科健診 3歳6か月児(R4年5・6月生) 4歳児(R3年11・12月生) 午後 予約制

官公庁などからのお知らせ

日…日時 内…内容 問…問合せ TEL…電話

福生消防署からのお知らせ

救急車の出場がひっ迫しています！

救急車の現場への迅速な到着が困難となる状況が続いています。ご自身の体調管理と、救急車の適正利用にご協力ください。

なお、緊急性が高いと思ったときには、迷わず119番通報してください。

火災からあなたを守るために

▶ストップ！住宅火災

12月から翌年3月までは火災が多く発生する時期です。

～住宅火災を防ぐポイント～

- ①ストーブの周囲には、燃えやすい物を置かないようにしましょう。
- ②寝たばこは、絶対にしないようにしましょう。
- ③コンロ使用中は、その場から離れないようにしましょう。
- ④電気コードは、家具などの下敷きにならないようにし、折れ曲がり要注意しましょう。

▶持っていますか？マイ消火器

ご自宅に消火器を備えましょう。一般住宅向けの小型で軽量の住宅用消火器や、片手でも使用できるエアゾール式消火具もあります。

▶消火器の使い方を覚えよう

いざという時に備え、消火器の使い方を覚えましょう。



問福生消防署 TEL552—0119

総額90万円分のお買物券が当たる!「つながるみずほ地域応援スタンプラリー」

参加店で1店舗300円以上(税込)の買物をすると1スタンプもらえます。異なる3店舗でスタンプを集め、3店舗目のお店で抽選応募できます。

問12月1日(月)～25日(木)

問商工会 TEL557—3389

国民年金納付猶予制度をご存じですか

経済的な理由などで保険料を納めることが困難な場合、申請をして承認されると、保険料の納付が猶予される納付猶予制度があります。

50歳未満の方で、本人・配偶者の前年の所得が一定額以下であれば保険料の納付が猶予されます(世帯主の所得は審査の対象外)。納付が困難な場合は、申請書を住民課または青梅年金事務所に提出してください。

問ねんきん加入者ダイヤル

TEL0570(003)004

能登半島地震 災害廃棄物の受入終了

能登半島地震により発生した、石川県の災害廃棄物の一部を受入れし、支援してきましたが、令和7年8月末をもって受入れを終了しました。ご理解とご協力をありがとうございました。

問西多摩衛生組合 TEL554—2409

東京都ひきこもりに関する講演会(オンライン配信)

都では、ひきこもりの状態にある方とその家族を支援する取組を行っています。

問前半…講師と元ひきこもり当事者2人による座談会、後半…講演会「ひきこもりとAIセルフケア、そのあとのステップ」

視聴方法 都公式動画チャンネル「東京動画」で配信

問東京都福祉局 生活福祉部

地域福祉課 TEL03(5320)4039

悪質な詐欺にご注意ください

振込詐欺の被害が多発しています。いつもと違う電話番号から、お子さんや親戚を名乗る不審な電話がかかってきた場合、ご自身が知っている電話番号に折り返し、本人であることを確認しましょう。

また、悪質な事業者による訪問点検や訪問販売も発生しています。「町や地域を担当する電力会社より依頼された」と説明されても、町役場や利用中の会社に確認し、不要な工事や営業はきっぱりと断りましょう。

警視庁公式アプリ「デジポリス」に、「国際電話ブロック」機能が追加されました。特殊詐欺対策として、ぜひご活用ください。

問福生警察署 TEL551—0110



iPhone版



Android版

子供の健康相談室(小児救急相談)

#8000 または
TEL 03(5285)8898

対応時間 月～金曜日
午後6時～翌朝8時
土・日曜日、祝日、年末年始
午前8時～翌朝8時



click!

今月の表紙



今月は、「耕心館イルミネーション2025」での1枚です。クリスマスツリーをきらびやかに灯すイルミネーションの光に、お願いごとをしているような女の子の表情が印象的でした。気軽に立ち寄れる、町のイルミネーションスポットに、皆さんもぜひお立ち寄りください(関連24ページ)。

裏表紙: 耕心館イルミネーション2025

「相続まるっとお助け隊」相続セミナー&相談会

相続や終活でお困りの方へ、各専門家への「架け橋」になりたい、という思いから2022年に「相続まるっとお助け隊」を立ち上げました。西多摩地域で無料セミナーや相談会を行ってきました。瑞穂町では初めての開催です。ご興味のある方はぜひご参加ください。

日時 12月13日(土) ※要予約
セミナー 午前10時~正午
個別相談 午後1時30分~(1組20分)

場所 スカイホール

問合せ 村田累実税理士事務所 TEL0428(84)0661



健康麻雀教室の会員募集

MIZCUL (ミズカル)で、元気いっぱい! みずほ麻雀クラブです。現在、土・日曜日に開催しており、多くの会員で活動中です。麻雀経験のある60歳から100歳までの方を募集しています。お気軽にお電話ください。お待ちしております。

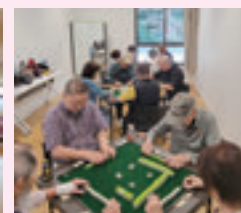

問合せ みずほ麻雀クラブ会長
三嶋 みどり TEL090(2667)3865

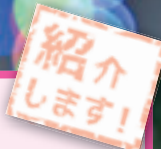

就任から半年を迎えて

町長エッセイ

瑞穂町長に就任し、早いもので半年が過ぎました。就任当初は町内外各所に挨拶を行い、町への要望を把握するとともに、関係機関や住民の皆さまとの関係づくりに努めてまいりました。その後も、できる限り地域に足を運び、夏の納涼祭をはじめ、秋の



瑞穂町長
山崎 栄

総合防災訓練、スポーツフェスティバル、総合文化祭、産業まつりなど、多くの行事で、住民の皆さまと直接触れ合う機会を大切にまいりました。改めて、瑞穂町を愛し、地域を支える皆さまの温かい想いを実感したところです。

東京都の小池都知事との意見交換会では、多摩都市モノレール延伸を見据えた公共交通ネットワークの充実や、持続可能な産業基盤の形成など、町の将来像をお伝えし、財政的・技術的支援の継続をお願いいたしました。今後も「すまいまち つながるまち あたらしいまち」の実現に向け、町の発展に全力で取り組んでまいります。

師走を迎え、気忙しさが増してきました。また、インフルエンザなども流行しています。皆さまには健康に充分ご留意いただき、どうぞ良い新年をお迎えください。

「広報みずほ」は原則、月末開庁日から3日間で配布していますが、悪天候などで配布が遅れる場合があります。お急ぎの方は町ホームページに掲載されているPDF版をご覧ください。

※「QRコード」は、株式会社デンソーウェブの登録商標です。



人口と世帯 11月1日現在()は前月比
人口 31,991人(44人増) 男 16,268人(20人増) 女 15,723人(24人増) 世帯 15,725世帯(31世帯増)
発行/瑞穂町 編集/デジタル推進課 毎月1回1日発行 〒190-1292 東京都西多摩郡瑞穂町大字箱根ヶ崎2335
TEL 042(557)0501(代表) FAX 042(556)3401(代表) https://www.town.mizuho.tokyo.jp/

