

「高齢者集合住宅生活協力員」募集

都営住宅内高齢者住宅入居者の安心な生活を支援するため、生活協力員を募集します。生活協力員は、同所に併設する特定公共賃貸住宅へ入居し、契約業務をしていただきます。

申し込みには、収入による制限があり、定められた基準内の方でなければ申し込みができません。

- 募集人員(戸数) 1名(戸数 1戸 場所 むさし野1-5)
- 申込用紙の配布期間・場所 4月9日(月)~20日(金) 午前9時~午後5時(土・日曜日は除きます)に高齢課の窓口で配布しています。
- 申込方法 4月9日(月)~20日(金) 午前9時~午後5時(土・日曜日は除きます)に高齢課の窓口にて受け付けます。郵送の場合は4月25日(水)必着(20日(金)までの消印有効)

あて先 〒190-1292 瑞穂町大字箱根ヶ崎2335番地 瑞穂町 福祉部 高齢課 高齢係

- 資格
 1. 申込者本人が東京都内にお住まいで、20歳以上50歳未満の心身が健康である方。
 2. 申込者を含む世帯が**特定公共賃貸住宅申込資格(*)**を有すること。
 3. 高齢者福祉に理解があること。
 4. 入居者の生活支援に熱意があること。
 5. 委託契約時に無職で、特定公共賃貸住宅に入居し、在宅業務に専念できること。
- 業務委託等
 - ・生活協力員は、町と業務の委託契約をしていただきます。業務委託料は予算の範囲内とします。
 - ・特定公共賃貸住宅使用料(公益費を除く、家賃の半額)を助成します。

- 業務内容
- 入居者の安否の確認 ●緊急時の対応
 - 疾病に対する一時的な介助 ●日常生活の相談
 - 情報提供 ●関係機関との連絡
 - 生活相談室および団らん室の管理
 - その他入居者の安心な生活の支援に関すること

【※特定公共賃貸住宅申込資格は、以下の①~⑤のとおりです】

- ①東京都内に居住する成年者で、そのことが住民票または外国人登録原票記載事項証明書で証明できること(外国人については、在留資格が確認できること)。
- ②同居親族がいること。
- ③住宅に困っていること。
- ④世帯の所得が所得基準内であること(下表参照)。

家族数	所得金額
2人	2,276,000円~6,224,000円
3人	2,656,000円~6,604,000円
4人	3,036,000円~6,984,000円
5人	3,416,000円~7,364,000円
6人	3,796,000円~7,744,000円

- ⑤申込者(同居親族を含む)が暴力団員でないこと。

問合せ 高齢課 ☎ 557-7623

公益社団法人 瑞穂町シルバー人材センター会員募集

町内在住で概ね60歳以上の健康で働く意欲のある方を募集しています。

- 【入会説明会】
- 日時 4月18日(水)、5月16日(水)、6月20日(水)、7月18日(水)、8月15日(水)、9月19日(水)、10月17日(水)、11月21日(水)、12月19日(水)、平成25年1月16日(水)、2月20日(水)、3月6日(水) 時間はいずれも午後1時30分からです。
- 場所 瑞穂町シルバーワークプラザ 会議室 (二本木 924-1)
- 持ち物 24年度分会費 1,500円、印鑑、筆記用具、JAにしたまの通帳(無い方は後日でも可)、生年月日、住所を確認できる書類(運転免許証・健康保険証等、公的機関が発行したもの)

問合せ 公益社団法人瑞穂町シルバー人材センター ☎ 557-4566

4月13日(金) 「シルバーまちかど」リニューアルオープン

- 【オープニングイベント】
- 時間 午前9時~午後2時
- ミニ演奏会や健康ぞうりづくりの実演など楽しいイベントを行います。
- 場所 シルバーまちかど

「シルバーまちかど」では、高齢者の憩いの場として、「ふらっとまちかど」事業を始めます。ふらっと気軽に立ち寄り、お茶を飲みながら、いろいろな世代の方々との交流を図っていただける場所です。定期的にイベントを行っていきます。

なお、通常は午前9時から午後4時まで(日曜日を除く)ご利用できます。



問合せ 高齢課 ☎ 557-7623

高齢者福祉センター 寿楽

☎ 556-1120

瑞穂いきいき元気教室

「体操・脳トレ・栄養講座」をセットで行います

病気や老化、メタボリック症候群などを予防するには、元気なうちから意識して体を動かすことが大切です。いつまでもいきいきと元気な生活を送るために日頃からの運動を心掛けましょう。ぜひ、ご参加ください。

- 日時 4月13日から9月21日までの毎週金曜日(全23回) 午前9時30分~11時
- 場所 高齢者福祉センター 寿楽 体操18回、脳トレ3回、栄養講座2回
- 対象 町内在住で60歳以上の女性 20名(定員を超えた場合は抽選) 全部で3000円
- 費用 講師 体操:榎原あつ子さん(運動指導員) 脳トレ:飯田弘さん(レクリエーション指導員) 栄養:渡部ともみさん(管理栄養士)
- 持ち物 体操・脳トレ:運動のできる服装・飲み物 栄養:エプロン・三角巾
- 申込み 4月3日(火)から5日(水) 午前9時から午後5時までに、電話または直接寿楽へ

児童扶養手当・特別児童扶養手当の金額が変わります

平成23年度全国消費者物価指数の下落により、平成24年4月(8月期支給)分から手当額が変わります。

	平成23年度		→	平成24年度	
	全部支給	一部支給			
児童扶養手当	41,550円	41,540円~9,810円		41,430円	41,420円~9,780円
特別児童扶養手当	1級	50,550円		50,400円	
	2級	33,670円		33,570円	

児童扶養手当・特別児童扶養手当の振込予定日のご案内

- 児童扶養手当

4月期 4月10日(火)銀行振込 4月11日(水)郵便振込	8月期 8月 8日(水)銀行振込 8月10日(金)郵便振込	12月期 12月10日(月)銀行振込 12月11日(火)郵便振込
-------------------------------------	-------------------------------------	--
- 特別児童扶養手当

4月期 4月11日(水)	8月期 8月10日(金)	12月期 12月11日(火)
-----------------	-----------------	-------------------

※金融機関の事情等により、振り込みが遅れる場合がありますので、あらかじめご了承ください。

問合せ 福祉課 ☎ 557-7624

子ども家庭支援センターひばり

石畑 1972 番地 ☎ 568-0051

- 4月 休館日 ○毎週日・月曜日 ○29日(祝)
- 開館時間 午前9時~午後5時

★親子ふれあい・あそび

- 日時 4月13日(金) 午前10時30分~11時
- 内容 手遊び・リズム遊びをして、親子で遊ぼう

★おはなし はじまるよ

- 日時 4月19日(木) 午前10時30分~11時
- 内容 絵本の読み聞かせ、手遊び、紙芝居、パネルシアターなどをします

★ひばりおしゃべりサロン ~テーマ 生活リズム~

お子さんが、なかなか寝てくれなくて困ったことはありませんか。また、昼寝や食事、お風呂などの時間帯はどうしていますか。今月は、生活リズムについて話し合います。

- 日時 4月27日(金) 午前10時30分~11時30分

※参加される方は、当日ひばりへお越しください。

3月2日 スカイホール大ホール
地球のステージ5 ～果てなき地平線～

世界各国の災害地や紛争地、東日本大震災被災地等で緊急医療支援を行っている医師 桑山 紀彦さんによるコンサートです。体験談を映像と音楽を交えて語られ、会場は感動に包まれました。



3月4日 スカイホール小ホール
ぴあのくらぶみずほ11期生修了演奏会

7名の修了生が1年間のレッスンの成果を発表しました。



卒業式

中学校 3月19日 小学校 3月23日

町内の小・中学校で卒業式が行われました。



▲瑞中の卒業式

3月2日
火災予防フェスタ 2012

ジョイフル本田瑞穂店で、福生消防署による救助・救急演習が行われました。瑞穂町消防団(第2分団・第3分団)やジョイフル本田自衛消防隊、横田基地も参加し、初期消火や避難誘導、一斉放水などの演習が行われました。



3月4日 林野火災消防演習

火災などが発生した際に、お互いに協力し合うことを目的とした「消防相互応援協定」に基づき、瑞穂町消防団(第4分団)が武蔵村山市の山林で実施した消防演習に参加しました。



3月9日 第8回瑞穂町平和のメッセージ表彰式

戦争の悲惨さや平和への思いをつづった平和のメッセージの表彰式がスカイホール小ホールで行われました。東日本大震災が改めて平和の意義を考えるきっかけとなりました(審査結果は19ページ参照)。



広報みずほに載っているあなたの写真を差し上げます(借用した写真は除きます)
申込み 電話で秘書広報課へ ☎557-7497

あすなろ児童館

石畑 1837 ☎557-7766



4月

休館日

- 毎週月曜日
- 15日(日)・・・第3日曜日
- 29日(祝)

開館時間

午前9時30分～午後5時

※幼児(未就学児)には、保護者が同伴してください。

内容	日時	定員	申込み	その他お知らせ
はめえコンテスト	1日(日)～28日(土)(応募期間)	なし	児童館内のポストで随時受付	応募用紙は創作室で配布
プラ板工作	4日(水) 午後2時30分	なし	時間までに来てね	オリジナルのアクセサリを作ろう
折り紙教室	11日(水) 午後3時30分	20名	7日(土) 午前9時30分から(先着順)	チューリップを折るよ
あすなろむかしばなし	12日(木) 午後3時30分	なし	時間までに来てね	心温まるお話をじっくり聞こう
ストロベリーケーキをつくろう	18日(水) 午後3時30分	24名	7日(土) 午前9時30分から(先着順) 申込み締切りは前日の17日(金)です	かんたんでおいしいケーキだよ。 初めての人もぜひ参加してね

対象 小学生以上 費用 100円 持ち物 三角巾、エプロン、飲み物、お手ふきタオル

幼児向け事業のご案内 ●自由に参加できます! 時間までに集まってください。

内容	日時	対象
あつまれ! ハイハイ	11日(水)・25日(水) 午前10時30分～11時	0歳児と保護者
あつまれ! ヨチヨチ	17日(火) 午前10時30分～11時	1歳児と保護者
親子であそぼう	18日(水) 午前10時30分～11時10分	2歳児以上と保護者
あつまれ! むさしのびよんちゃん	12日(木) 午前10時30分～11時10分 場所 武蔵野コミュニティセンター(駐車場は台数に限りがありますので、ご協力をお願いします)	1歳児以上と保護者
ワン・ツー・チャチャチャ! もとさやま	20日(金) 午前10時30分～11時10分 場所 元狭山コミュニティセンター(駐車場は台数に限りがありますので、ご協力をお願いします)	1歳児以上と保護者
ニコニコスマイル ながおか	25日(水) 午前10時30分～11時10分 場所 長岡コミュニティセンター(駐車場は台数に限りがありますので、ご協力をお願いします)	1歳児以上と保護者

子どもまつり

7月21日(土)開催 スタッフ募集!

子どもまつりの企画・運営をしてくれるスタッフを募集します。いっしょに子どもまつりを盛り上げよう

- ◆対象 小学生以上
- ◆申込み 4月7日(土) 午前9時30分から
- ※スタッフ会議を4月25日(水)午後3時30分から行います。



▲子どもまつり

親子で楽しめる
すてきなイベント!
みんなでやると楽しいよ

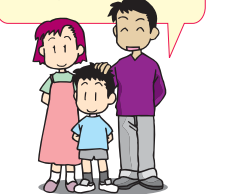

名称	内容	日程	場所・問合せ
みんなのひろば	園庭で遊ぼう	4月10日(火)	石畑保育園 ☎557-2780
	園庭で遊ぼう・作って遊ぼう(先着10組)	4月24日(火)	
むさしのひろば	交通安全教室	4月23日(月)	むさしの保育園 ☎554-1284
	4月生まれの誕生日会	4月26日(木)	
	園庭開放(要予約)	毎週水曜日	
	看護師による病気やけがのフポイント対処法(要予約)	毎週水曜日	
ふれあいクラブ	保育園で遊ぼう(身体測定をします)	4月25日(水)	東松原保育園 ☎557-0140
ワイワイひろば	園庭で遊ぼう	毎週水曜日	狭山保育園 ☎557-2876
なかよしクラブ	楽しく遊ぼう	4月23日(月)	みずほひびり保育園 ☎556-2652
とのがやひろば	園庭遊び・お誕生日会(身体測定をします)	4月27日(金)	とのがや保育園 ☎557-7601

駐車場がありませんので、徒歩または自転車でお願いします。



税

町税等の納め忘れはありませんか

納期を過ぎた町・都民税、固定資産税・都市計画税、軽自動車税、国民健康保険税、介護保険料、後期高齢者医療保険料をまだ納めていない方は、至急納めてください。納税には、便利な口座振替をご利用ください。

問合せ 税務課 ⑤57-7529

後期高齢者医療

高額な外来診療を受ける皆さまへ

平成24年4月1日から高額な医療費が掛かる方の負担を軽減するため、現在の入院療養に加えて、外来療養についても、同一月で同一医療機関の窓口負担が自己限度額までとなります。

なお、世帯の全員が住民税非課税の方は、「限度額適用・標準負担額減額認定証」が必要となりますので住民税窓口で手続きをしてください。

国民健康保険制度も同様になります。 ※外来療養のお取扱いがでない医療機関があります。詳しくは、お問い合わせください。

問合せ 住民課 ⑤57-7578



不用品交換 交渉は当事者間で

※費用が掛かるものがあります

ゆずります

- ▶犬小屋(新品)
- ▶マタニティウェア(S~M)
- ▶ロデオボーイ(健康器具)
- ▶倉庫(2畳程度)
- ▶ミシン
- ▶ベビー服(新生児用肌着)

ゆずってください

- ▶自転車
- ▶おもちゃ(幼児用)
- ▶ベビー服(女子用90センチ位)
- ▶CDデッキ

問合せ 産業課 ⑤57-7633

町・都民税の申告はお済みですか

平成23年分の公的年金等の収入金額の合計金額が400万円以下でかつ、公的年金等に係る雑所得以外の所得金額が20万円以下である場合には、所得税の確定申告をする必要がなくなりました。

ただし、所得税の確定申告が必要のない場合であつても、住民税の申告が必要な場合があります。

町・都民税の申告は3月15日終了していますが、申告が必要な方でまだお済みでない方は、至急申告してください。

問合せ 税務課 ⑤57-7519

お知らせ

人権の上相談・行政相談・法律相談

町では、人権の上相談・行政相談・法律相談窓口を開設しています。

日時 毎月第3木曜日 午前9時30分～11時30分

場所 町民会館1階会議室 ※7月～12月は役場庁舎会議室で実施します。

【人権の上相談】

日常生活の中でさまざまな悩みごとや心配ごと、近隣トラブルなどの身近な問題についての相談を人権擁護委員がお受けします。

【行政相談】

国の仕事や手続き・サービスについての相談を行政相談委員がお受けします。

【法律相談】

相続・離婚などの法律的な問題の相談を弁護士がお受けします。相談時間は約20分程度です。定員は6名です(予約制)。

※相談日前日の午前8時30分から受け付けます。

都税についてのお知らせ 便利な電子申告・電子納税等をご利用ください

東京都では、現在、法人事業税、地方法人特別税、法人都民税、23区内の事業所税、23区内の固定資産税(償却資産)について、eLTAX(地方税ポータルシステム)を利用した電子申告等の受付を行っています。併せて法人事業税、地方法人特別税、法人都民税、23区内の事業所税について、eLTAXを利用した電子納税も行っています。

▼利用手続について

ホームページ <http://www.eltax.jp/>

相談に関する秘密は厳守されますので、お気軽にご相談ください。相談は無料です。申込み・問合せ 総務課 ⑤57-0501

戸籍広域交付のご案内

瑞穂町、青梅市、福生市、羽村市に住所および本籍のある方は、4市町のどの窓口でも、戸籍の謄本、抄本の交付が受けられます。

証明書の種類

戸籍謄本(戸籍全部事項証明書)、戸籍抄本(戸籍個人事項証明書)、改製原戸籍の謄抄本、除籍の謄抄本(電算化されたもの)

請求のできる方

4市町の住民で、請求する戸籍に記載されている本人 ※委任状での請求、職務上の請求、手数料免除の請求はできません。

持ち物 本人確認できる書類(運転免許証、パスポート、写真付きの住民基本台帳カード等)、印鑑

問合せ 住民課 ⑤57-7548

固定資産税・都市計画税(土地・家屋) 課税明細書の送付日の変更

昨年まで4月に送付していた課税明細書は、平成24年度から納税通知書に同封し、5月に発送します。

問合せ 税務課 ⑤57-7528



箱根ヶ崎南会館の改修工事が終わりました

箱根ヶ崎南会館の改修工事が終了しました。改修工事では、玄関の段差解消、だれでもトイレの設置および既存トイレの改修、内外装工事や太陽光発電設備の設置等を行いました。ぜひ、ご利用ください。

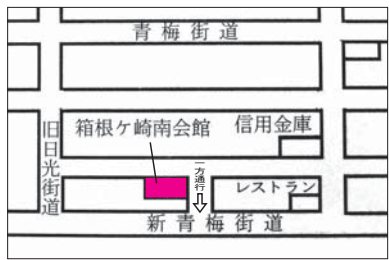

問合せ 地域課 ⑤57-7608

町内会・自治会に加入しませんか

町内会・自治会は、地域の課題を考え、互いに支え合いながら、住みやすい地域づく

年金

平成24年度の国民年金保険料は 1万4980円

平成24年度の保険料は、月額1万4980円となります。保険料は、日本年金機構から送られる納付書により、金融機関・郵便局・コンビニで納めることができます。国民年金には、まとめてお支払いいただく保険料が割引になる前納制度があります。1年分を納付書でお支払いすると3190円の割引になります。半年分を納付書でお支払いすると730円の割引になります。なお、1年前納・半年前納の納付期限は5月1日(火)です。

保険料の納め忘れがあると、将来受け取る年金が少なくなるだけでなく、年金が受けられなくなる場合もありますので、必ず納期限内に納めましょう。

問合せ 住民課 ⑤57-7578
青梅年金事務所 ④428(30)3410

りのために、活動している団体です。 活動内容 ○防災活動：いざという時には地域でのつながりが大切です。防災訓練や資器材の配備など、災害に備えて日ごろから活動しています。

○防犯・交通安全運動：防犯パトロールや春秋の交通安全運動など、安心して生活できるよう活動しています。

○親睦行事：盆踊り大会や餅つき大会など、誰でも気軽に参加できるイベントを通して、隣近所との情報交換をすることができます。

○環境美化運動：缶や瓶などの資源回収や町内清掃など、きれいなまちづくりに取り組んでいます。

加入方法 居住地の町内会長・自治会長へ入のご意思をお伝えください。連絡先が分からない方は、お問い合わせください。

問合せ 地域課 ⑤57-7608